גליון מס' 144 • ש' חשון תשמ"ט • 20.10.88

שבועון

"מעריב לילדים"
עמודים 21–23

צפרירים חולון בצרות. המאמן זאב זלצר מסביר איך יוצאים מזה. בן כספית – עמודים 5-4

על הכוונת: ארז קופמן על הפועל פתח־תקוה. עמוד 9

מכבי נתניה במקום הראשון – לרונן גבאי יש חלק בהצלחה. אלי קמיר – עמודים 11-10

בייסבול – עניין אמריקני פנימי. עפר שלח אוהד את המטס של ניו־יורק. תמונת מצב – עמודים 15-14

פוסטר אמצע, ניר לוין, הפועל פתח־תקוה. לגזור ולשמור למזכרת: עמודים 13-12

שלב אחרון
ב־פואבלו אספניול
דירות 4 חדרים 125 מ"ר
מצא
לראשונה לציון ובת"ים ז'
תן לנו את דירת 3 החדרים הישנה שלך
וקח דירת 4 חדרים חדשה ומרווחת בת 120 מ"ר
בסחונות מיוחדים ערבויות בנקאיות עפ"י חוק מכר
סטנדרט בנית גבוה, שיש בסלון, מטבח אמריקאי.
דירות 4 ו־5 חדרים ודירות גן עם גינה צמודה החל מ־105,000
משכנתאות עד $60,000 (כפוף לתנאי חבמ למשכנתאות).
במקום מתוכנן קאונטרי קלאב, הכולל בריכות שחיה, אולם ספ
קרקעות

כרטיס ביקור אמיתי

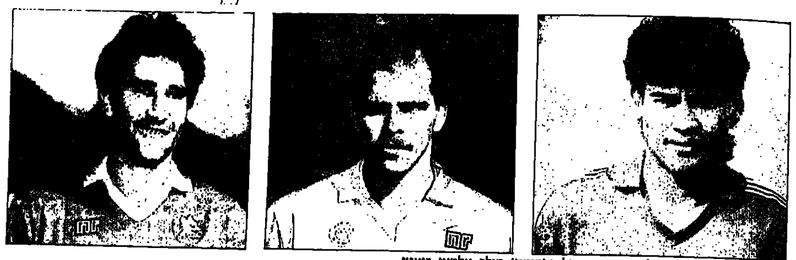

שלושה מלגיון הזרים הברזילי, החונה באיטליה (מימין): מילר, אלמאו, רנאטו.

הם מציפים את איטליה בהמוניהם, שניים, לפעמים יותר, בקבוצה ■ אם ירצה מאמן הנבחרת הברזילית בכדורגל לאסוף את חציכיו למחנה אימונים – מוטב שירכוש כרטיס לאירופה, וישכור איצטדיון בסביבות רומא ■ האינפלציה המשתוללת בברזיל מפתה את מועדוני הצמרת שם למכור את כל הכוכבים; כבר אין צורך במסעות ריגול – הברזילים מציעים את מרכולתם לכל המרבה במחיר ■ בדולרים, כמובן

חגן גרף, איטליה

"מסע הלוויה בקצב הסמבה" – כך אפשר אולי לפתוח סיפור דרמטי על מותו של הכדורגל הברזילי. כדי להמשיך לחיות בברזיל של היום, מדינה בעלת משאבים אדירים, ואשר נאכלת על־ידי אינפלציה של כאחוז אחד ביום, גם מועדוני הכדורגל המפוארים ביותר נאלצים למכור את כוכביהם. מכירת שחקן כמעט תמיד הינה אקט עצוב, אבל ההכנסות השמנות, בדולרים קשים שבצידה, יכולה לייבש נהרות של דמעות.

איטליה היא האתראית העיקרית לתערובת הזו, של שמחה וכאב, אך גם מדינות אחרות, עשירות כמו עניות תורמות להתרוקנות "הסופרמרקט של הרגליים". אם אפילו תורכיה הצנועה הצליחה לגזול את קארלוס, שוער הנבחרת הברזילית, נראה שלפחות תהילתה של הליגה של ארץ הקפה והסמבה, מתקרבת בצעדי ענק אל סיומה. אס־אס מדיריים האוהרים את רגליהם מהמגרשים, ומאבדים עניין, כשהקבוצות מופיעות ללא כוכביהן האטרקטיביים.

עובדה שמעולם לא הראיגה את הברזילים, הופכת עתה למציאות מרה. האנשים ששוט חוששים שברזיל לא תצליח להעפיל לשלב הגמר של גביע העולם ב־1990. "אנו קרובים לקטסטרופה", אומר עיתונאי ברזילאי מפורסם; "כל מכירת שחקן לקבוצה מחו"ל גורמת לירידה משמעותית באיכות הנבחרת". מאמן הנבחרת, אלברטו סילבה, מתרעם על העובדה שלפני כל משחק עליו לקבץ את השחקנים מכל רחבי תבל, וקשה לו לעקוב מקרוב אחרי היכולת של כל אחד מהם. אך בנימה מאוד דמוקרטית הוא אומר: איננו יכולים לשלול ממקצועו את האפשרות להגיע לעצמה כלכלית".

איטליה היא הנאשם העיקרי במחול השדים הברזילי. לא פחות מ־13 שחקני נבחרת ברזיל משחקים היום באיטליה. המצב מגיע לידי ניתוק: מנהלי האגודות האיטלקיות אינם מטריחים עצמם ברגול אחרי שחקנים ברזילאים, אלא להיפך: המועדונים הברזילאים מחזרים על פתחי האגודות האיטלקיות, ומציעים את מרכולתם לכל המרבה במחיר. העונה נפתחו שערי איטליה לזר שלישי בכל קבוצה, ולא פחות מ־8 שחקני נבחרת ברזיל הוחתמו על־ידי האגודות האיטלקיות.

הברזילים, מסתבר, מוכרים הכל

חמשת ה"חתיקים" שבין הברזילים המשחקים באיטליה, כבר מוכרים למדי: אנטוניו אוליבייריה, קאריקה, בנאפולי: וולפר קסאגרנדה, אסקולי: אנטוניו קארלוס, פרז'ה, בסמפדוריה: קלאטנו בלדרון ורגי, דונגה, בפיורנטינה: לאו לינס קמה, בגיוב, מפסקרה.

מסתבר כי הברזילים הם אלופי המכירות. לנו הם מוכרים ילדים, לאיטלקים הם מוכרים שוקיים. להבריל, כמובן... לנו רק נותר להציע לאלברטו סילבה להעביר את מחנה האמונים של נבחרתו לאיטליה, שם יוכל לקבץ בקלות ובזול את שחקניו המופיעים באירופה. חוץ מזה, יכול להיות מקום מתאים באיטליה, בכדי להתכונן בו למונדיאל שיהיה ברומא, ב־90'... ■

השמות החדשים בלגיון הזרים

שם	כינוי	גיל	משחקים	מכבש ע"י	מקבוצת
לואיס אנטוניו קוריאה	מילר	22	26	פוריו	סאנפאולו
דה קרלוס					
קרלוס אדוארדו מדנגן	ארז	25	8	מוריו	פורטוואוסה
					דסמרטוס
ריקרדו דה בריטו	אלמאו	27	19	נאפולי	בומפוט רי/
	(הגרמני)				אתל' מדריד
	רומו	26	15	רומא	פלמנו
רוטו פורטלומי	אודרדה	31	8	רומא	פלמנו
ג'ורג לואיס					
דה סילבה					
מילטון לואיס	מילטון	27	3	קומו	קורינתיאנס
דה סיזה טוליו					
אדמר ברנרדוס	ארטר	28	3	פסקרה	קורינתיאנס
דוק סנטוס					
מילטון קוריו	מיסה	30	24	פסקרה	וסקו דה גמה/
דה מאיוקאו					בייר לברקוזן

שבוע ספורט

מערכת: נילה שנידר טל': (03)439442

עורך: אלכס דורון
עריכה: עובי פולק
עריכה גרפית: לוסי קזמיר, יגאל אונגר
צלם: עדי אבישי
עורך מדור הספורט: אבי בטלהיים

© כל הזכויות שמורות ל„מעריב"

בשער

בית"ר ירושלים אירחה בשבת את המובילה אז, הפועל פ"ת. 0-3 ניצחו הבית"רים, אחד מחשעדים הבקיע אבי כהן. צילום: עדי אבישי

מה בגליון

עמ' 4-5: ראיון ולגנו 6-7: הארדים של הכדורסל; 8: כדורסל מ' 9: על הכוונתן 10-11: רוגן נבאיר 12-13: פוסטר ניו לוין 14-15: בייסבול; 16: גולף ישראלי; 17: מייק עייסון; 18: המחזיטוטון 20: ועד אולימפי אמריקני.

טעם של קבוצה קטנה

כשהחליט זאביק זלצר, מאמן לאומי בכיר, לעזוב את נתניה הגדולה לטובת צפרירים חולון הצנועה, לא כולם הבינו את המהלך. אמרו שזלצר נטל הימור מסוים ■ אחרי כמה מחזורי פתיחה לא מוצלחים במיוחד, מתחיל הלחץ לתת את אותותיו במאמן הרגוע בדרך־כלל ■ הוא לא מדבר על הימור, אלא על משהו כמו שינוי, ריענון: מתאימה לו עכשיו קבוצה נטולת יומרה, בעלת פרופיל נמוך ■ הוא גם יודע שצפרירים, כמו גם זלצר עצמו, משלמים מחיר עבור תמימות, תשלום על נסיון רל ■ בקרוב יתייצבו השורות ויהיה בסדר, מקווה זאביק

צילום: עדי אבישי

בן כספית

במשחק אימון שהיה לפני שבוע, בין הפועל צפרירים חולון להפועל כפר שלם (2–1 לחולון) העיף זאביק זלצר, המאמן, את כוכבו רונן הלל מהמגרש, במהלך המחצית השניה. הלל גער בשופט המשחק, וזלצר, שאוהב מאוד סדר ומשמעת, שלח אותו מיד לחדר ההלבשה.

עכשיו תארו לעצמכם שהמקרה הזה היה קורה לפני כמה חודשים, במכבי נתניה, וזלצר היה זורק הוצאה לא את רונן הלל אלא את יגאל מנחם, למשל. כותרות בעיתונים. ראיונות "אש צולבת" עם זלצר, יגאל, האוהדים, ההנהלה. משבר. חמומי מוח ליד המיאמי רגאטה של זלצר בסיום אימונים ומשחקים, ובסוף סולחה.

אבל בחולון – כלום. אפילו לא היתה ידיעה בעיתון. רונן הלל עצמו יצא מיד מהמגרש. הלך לחדר ההלבשה, כמעט הלך בעלב הביתה. התקרר, התרצה ונשאר. התקרית לא עברה בשלום. לא היתה תקרית בכלל.

רוח החברל. זלצר עדיין לא החליט אם זה טוב או רע. שקם מקצועי מול רחוב רותם. גורש תקשורתי מול דממה. הלון ראוה מול חצר אחורית. אב זלצר, מבכירי המאמנים בארץ, עבר מנתניה לחולון. הימור.

אימפריה בנתניה? לא מדויק. כשהגעתי לשם, הם היו במצב דומה לזה של חולון

– איך הדרגשה, זאביק, לעבור מהאימפריה של נתניה, שרצה לאליפות, לחולון הקטנה שבשליים?

קודם כל, זה לא מדויק כל־כך. כשהגעתי לנתניה, הם היו במצב דומה לזה של חולון. מכבי נתניה הגדולה היתה מתחת לקו האדום. מבחינה חברתית המצב היה אפילו יותר גרוע. כל מה שעניין אותם שם היה להישאר בליגה. לי זה לא משנה. לכל מקום שאני מגיע אליו, אני מתרכז בעבודה ובמשימות שהצגתי לעצמי.

– בכל זאת, נתניה זה משהו אחר, לא?

נכון. יש שם מבנה גדול יותר של שחקנים. גם הנוער שלהם רץ כל שנה לאליפות. איכות צריך להוציא מתוך כמות, ובחולון אין עריין את המבחר והכמות שיש בנתניה או בבאר־שבע. אבל זה עוד יבוא. עיר כזו גדולה (רביעית בגודלה בארץ, ב.כ.) חייבת למקר את כל הכשרונות הפוטנציאליים אצלה. צריך למשוך אותם הנה ולעצור את הנדידה הגדולה לתל־אביב.

זלצר הגיע לחולון על תקן של מאמן, אבל במציאות הוא כמעט הכל. מתאם, מסביר, דואג גם לדברים הקטנים, כל אותם פרטים שבמערדון ותיק וגדול מוכנים מאליהם. בחולון לא.

– לא מפריע לך שהכל תלוי בך, שאתה צריך לעשות ולראות לבל־כך הרבה דברים?

לא. זו המציאות וצריך להתרגל אליה. אני עושה מה שצריך לעשות. אני לא מתעלם מהבעיות, אבל זהו תפקידי. המאמן הוא הרמות הרומינאנטית, ככה זה צריך להיות. בחולון לא יודעים הרבה דברים, אבל רוצים ללמוד. אני מנסה ללמד. טבעי שכל המבטים מופנים אלי. רוצים שאני אפתור את כל הבעיות, ואני עושה מה שאני יכול. נכון שבנתניה זה לא היה קורה, אבל צריך להסתדר עם זה.

צילום: יוסי אלוני

עושים לנו עוול נוראי. עבירות דומות – וחולון חטפה את העונשים הכי כבדים

– זה פוגע בקבוצה?

תראו, זה לא עוזר. בנתניה למשל, לא היה יכול להוצר מצב ששחקן היה יוצא למילואים ואף אחד לא יודע איפה הוא. אני לא רואה אותו תודש מאמנים, זה פוגע קשות בקבוצה. שחקן אחר מתגייס, ומגיע שעה לפני משחק ליגה. עוד לא יודעים לראות לדברים האלה בחולון, אבל זה יבוא עם הזמן. אם נתקע יתר בליגה, אחרי כמה עונות גם זה יבוא. צריך סבלנות, זה הכל.

– מעבר לזה, נראה לשמים שלצפרירים וחולון אין אבא, אין כוח במסורות והתאחדות, אין קשרים בבונים.

זה נכון. מה שעושים לנו זה עוול נוראי. אני לא רוצה להזכיר שמות, ולפגוע באנשים או בקבוצות אחרות, אבל העבירות שנעשו בחולון, אם בכלל, זן אפס קצהו של מה שקרה בקבוצות אחרות. ועיבלנו את העונש הכי כבד. הוזרת שתי נקודות ליגה לקבוצה שכל שעד וכות, או נקודה, יכולים לחרוץ את גורלה, זה פשוט נורא. לקבוצות אחרות יש אנשי מפתח ונציגים במקומות הגבוהים בהתאחדות. לנו אין. ועדיין אלי כהן שחקן מפתח כזה, שכל־כך חשוב לקבוצה, והבורדות בעניינו לוקחת כבר חודשיים. חודשיים ימים. אם היה מדובר בקבוצה אחרת, גדולה, היו מוגרים את זה בשעות. כשיש כבר ישיבת בוררות, יוסבים 8 שעות ולא נוגרים. במקום לקבוע לכהר בבוקר, דוחים בכבוע. איפה נשמע דבר כזה, זה זילזול וחוסר רצינות כלפי קבוצה.

וזלצר, ששמר בתחילה על סתיקה, התבטא בחריפות כנגד מדיניות המוסדות וההתאחדות כלפי צפרירים. במסיבת עיתונאים אחרי משחק הבית מול הפועל באר־שבע, הצהיר שנעשה עוול לחולון, עוול שגובל בהתעללות.

ואפשר להבין את וזלצר. כשקיבל את ההצעה מחולון, היה לו ברור שיש כאן היכור. אלא שהתכניות, על הנייר, היו אחרות. הוא לא תיאר לעצמו שיצטרך לפנות בבקשה מיוחדת לסלמה שרף, מאמן נבחרת הנוער, על מנת שיסתדר מאימוניו את דרור אהרונוב החולוני, כדי שצפרירים תוכל לנייס 11 שחקנים. הוא לא ציפה לאבד את אלי כהן לכל־כך הרבה זמן. הוא לא חלם שרונן הלל, החלוץ החשוב ביותר בקבוצה, מי שתכניות התקפה התבסמו עליו ועל כשרו הטוב, יחמיץ את 6 משחקי הפתיחה בגלל שמנהל הקבוצה לא הפקיד את חתומו בהתאחדות, כנדרש. שוב – חוסר נסיון ותמימות שעולים ביוקר. ביוקר רב. ועל רוני צמח עוד לא דיברנו, שבא כדי לייצב את ההגנה ומנסה לייצב עכשיו את ברכו, שעברה לפני כשבועיים ניתוח במניסקוס.

זלצר בלחץ, ללא ספק. רואים את זה במשחקים, גם באימונים

זלצר בלחץ. עריין לא בפאניקה, אבל בלחץ. רואים את זה במשחקים, אולי גם קצת באימונים. בחולון אומרים שמזל שיש אותו. "אם לא היה זאביק, הקבוצה היתה נשברת מזמן. הדבק היתיך המחזיק עכשיו את השחקנים ומסדר את כל העניינים זה זאביק". מרוצים ממנו בחולון. כמעט מעריצים. וזלצר הכניס רפוסים חדשים לקבוצה הקטנה הזו, שמצאה עצמה פתאום בליגה הלאומית. פתאום מוצא מנהל הקבוצה את עצמו, אחרי שהוא נכנס לחדר ההלבשה כלי תולצה, בחוץ. ואסור להכניס כוסות קפה למגרש. והיתיך שבועק מן הקו במהלך המשחק על השחקנים הוא המאמן. ואף אחד לא מתעיב לו בהחלטות. בחולון לקח זמן להתרגל לזה, אבל מרוצים מזה. "זה מה שהיה חסר פה. זו הדרך למקצועיות", אומרים שם.

ניגתיים מנסים לצבור נקודות. עד עכשיו לא בהצלחה יתרה. אבל השנה אופטימיות. עניינו של אלי כהן עומד להסתיים סוף־סוף, ובחולון משוכנעים שלסוכנתם. רונן הלל יתחור בשבת הקרובה. גם הטילואים של פנסו ועמרני נגמרו. וצמח מחלים. ויהיה טוב, אולי.

בלי קשר לזה, משקיעים בחולון השנה סכומי עתק במיתקן. מועדון שחקנים מפואר, תאורה, דשא מעורר קנאה, מגדל שלוריה, שעריים חדשים, מסיבות עיתונאים בסיום המשחק. רק בשביל זה צריך להישאר בליגה, אומרים שם.

– מה צריכה לחיות המטרה של חולון השנה?

זו השנה הקריטית של הקבוצה. בשנה הראשונה, ההתלהבות משאירה בדרך־כלל את הקבוצה בליגה. הירידה המתורשת מגיעה בדרך־כלל בשנה השניה. צריך לעבור את השנה הזו בשלום. לתקוע יתד בליגה. ובשביל זה כל הגורמים צריכים להתגייס לעזרה.

– הם מתגייסים?

לצערי לא. חוץ מהיריר שטרן חלובה והאנשים של הקבוצה, אנחנו נתקלים באטימות. כל המוסדות, הגופים שמחוץ להפועל צפרירים חולון שהיו צריכים לעזור, והייבים לעזור, מתעלמים ומקשים עלינו. מרכז הפועל למשל. ההתאחדות.

– אתה מתוסכל, אולי, שהיטית רבאת לחולון?

לא. ברור שלא. באתי לכאן, וסבשתי אנשים טובים, שחקנים שרוצים ללמוד. יש להם מה ללמוד והם עובדים קשה. קשה מאוד. גם את רומא לא בנו ביום אחד. צריך סבלנות, זה יקח זמן. אבל זה יגיע.

נמוכים על הגובה

הליגה האמריקאית/ישראלית בכדורסל נחלשת בגלל הזדקנותם של המתאזרחים וצמצום בתקציבי רכישת הזרים ■ אחד הפתרונות הוא קניית גארדים זרים; הם זולים יותר ואפקטיביים יותר, בנסיבות היחלשותה של הליגה ■ ההצלחה השאירה את פרימן וקילינג לעוד עונה, והצטרפו אליהם ויליאמס וגראהם ■ במקביל הם מפריחים את בינו, רכליס, פליישר, מזרחי ואמסלם

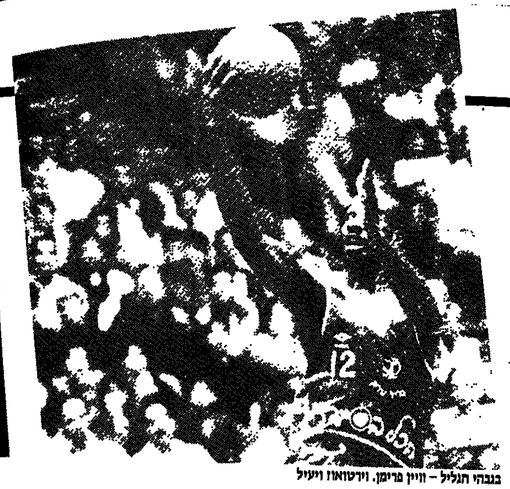

בנצחי הגליל – זיין פרימן. וידטזאון ויעיל

גארי גראהם – אטרקציה בהפועל ירושלים

דניס ויליאמס – קרוב לתקרה באוסישקין

חרולד קילינג – שנה שניה מוצלחת במכבי רמת־גן

משה גורלי

אז מי העלה את הכדורסל הישראלי על המפה?

המפה, כזכור, היא הוכיח בגמר גביע אירופה לאלופות (מכבי, 77), והמקום השני באליפות אירופה לאומות, 1979, בגוריציה. בריקת הרכבי הקבוצות מעלה כי במכבי שיחקו המישה ילידי ארה"ב: אולסי פרי, ג'ים טואטרייס, לו סילבר, בוב גריפין וסל ברודי. בנבחרת ישראל שיחקו ארבעה: סטיב קפלן, אריק מנקין, באר ליבוביץ' וסילבר.

בנבחרת ישראל שרודרדה לדרג ב' שיחקו, מתוקף גזירת פיב"א, רק שניים – לאבן מרסר והאוזי לאסוף. המסקנה פשוטה: המתאזרחים שמו אותנו על המפה, והישראלים הורידו אותנו ממנה. אותם ישראלים, ששילמו את מחיר האמריקניזציה בליגה. האמריקנים העלו אמנם את רמת הליגה, אך הורידו ממנה את הישראלים.

סטיקתו של הבורר עובדיה רזיאל, יחד עם הקטנת תקציבי הרכש עבור זרים, מחוללת כבר בימים אלה מהפכה בכדורסל הישראלי. המתאזרחים הולכים ומתעוגגים, ורמתם יורדת ביחס הפוך לגילם המתקדם. ממוצע גילם הוא כ־30. הצעירים ביותר הם ברד ליף ויובדט רובדט (27) והקשיש – ארל ויליאמס (37). הם עדיין משחקים, ובמחירים גבוהים יחסית, בגלל היערר תחליפים ישראלים שטיפוחם הוזנח. תקופת מעבר זו, בין רעיכת המתאזרחים ותחילת נכיסת התחליפים המקומיים, מבשרת ירידה ברמת הליגה. נושא המתאזרחים ראוי לבדיקה נפרדת, וברשימה זו נעסוק בגיורת הזרים. אם אצל הזרים ניכרת ירידה תלולה ברמה, הרי שאצל הזרים הנטיגה היא בעיקר בגובה. הכיוון – שחקני חוץ.

שחקן קטן – כסף קטן

הסכר קצר להריוטות. המישיית כדורסל קלאסית מורכבת מ־1 סנטר, 2 פורוורדים (פוארד וסמול) ו־2 גארדים (ר'מז וקלע). אנו נגדיר אותם בשלוש קטגוריות: 1. גבוהים. הסנטר והפוארד־פורוורדים שמשחקים מתחת לסל. 2. נמוכים, הגארדים. 3. 'אול־אראונדס' (כלביניקים). שחקני ביניים שמסוגלים להוביל כדור ולשחק מתחת לסל. בקטגוריה זו נכללים גם הסמול־פורוורדים.

הכסף, חשוב לציין, הולך ביחס ישר לגובה ולביקוש. שחקן גבוה – מחירו גבוה. שחקן קטן – כסף קטן. מכיוון שכך, טבעי שהרלרלות המשאבים הכספיים מחיימת בחירה בין שתי אלטרנטיבות: שחקנים גבוהים גרועים, או נמוכים טובים. הצלחת עם ויין פרימן (גלילי) והרולד קילינג (ר"ג) הביעה קבוצות נוסמות להמר על שחקני חוץ – דניס ויליאמס (הפועל ת"א) וגארי גראהם (ירושלים).

את התשתית, הברק והיסודות להצלחה, נתנו לכדורסל הישראלי שחקני חוץ. התחיל במצווה של ברודי ואחריו באו באר ליבוביץ', קאמיל דירקס, בוב גריפין ואחרים, כולם גארדים אינטליגנטים ששינו לחלוטין את התפיסה והגישה למשחק. אבל את התארים מביאים בסופו של דבר האנשים החוקים מתחת לסל.

הבדלי שנות אור ברכזים

האגדה, לפיה בישראל יש שחקני חוץ טובים ואין גבוהים, היא בערבון מוגבל. גבוהים באמת אין, ומסיבות מגוונות: בעיות בריאות, אקלים, אוכלוסיה מצומצמת וטיפוח לקוי מהיסוד.

אולם מה בנוגע לגארדים? ניקח לדוגמה את הרכזים. הבדלי דרמה בין אראסטי, מוסקוביץ', זיסמן והאחרים לליבוביץ', קרל וויגפרי או פרימן, נמדדים בשנות אור. גם המסקר־גארדים האמריקאים – זרים ומתאזרחים – כג'ים תומאס, קילינג, ליף, קרל נברסון ודילי סימס, מסוגלים להסב עצמם בעת הצורך לפליי־מייקרים טובים יותר מאשר האורגינאלים הישראלים. ה'פנטריישן' (יכולת הזריקה) שלהם עדיף, והם יודעים למסור פנימה ולא רק הצידה.

היתרון היחסי היחיד של הכחול־לבן הוא בקלעים, וגם בתחום זה אפשר לספור על אצבעות יד אחת את אלה שהגיעו לרמה האירופית הגבוהה: מיקי ברקוביץ', רודון ג'מצ'י ואולי גם חיים זלוטיקמן.

מי קונה גארדים?

גם מכבי ת"א, בקומבינציות הרכב מסריימות (מתאזרחים גבוהים כאולס, סילבר, בואטרייס), הלכה על זרים נמוכים כסטיבנס, מקריאקן או ג'ק צימרמן. אולם, במכבי תמיד היתה לשחקני חוץ בעיה להיקלט, בגלל הדומינאנטיות ארוכת השנים של מיקי ומוטי, בגלל הדומינאנטיות שלהם בחולון, שם ניצח הרכב של שלושה גבוהים ומאלובניק (ולא אור גורן שפתח בחמישיה ולא קלע נקודה) היה איש המפתח הגבוה בניצחון.

תרומתם של הגארדים

היתרונות בקניית גארדים זרים הם רבים ומגוונים:

1. על הגבוהים הישראלים לזקוף את הצלחתם ומוטי דניאל, וזאת על מנת להתרכז בזרים גדולים וחזקים. אם המשך העסקתו של קן באולו היתה נתונה להתלבטות, הרי שאחרי התמתמו של מרסר, הבחירה היא מוצלחת.

גם הפועל חולון, כמי שיש לה אמביציות וכמי הולכת תמיד על שחקני פנים. אולם גם היא לא שכחה לתגבר את קו החוץ שלה עם ג'ון דלוף, שנכשל במבחן הרציני הראשון שלו – האיזורית של הגליל.

אז מי בכל זאת קונה זרים במקורז קודם כל, מי שתקציבו מוגבל. בית"ר ת"א דגה בעבר גארדים מצטיינים כדרל רובינזון ורון דייויס, שהצליחו להוציא אותה בליגה. אבל, לא לעולם חוסן, ובשנה שעברה היא ירדה עם באר מצטיין, מארק סימפסון, כל השלושה, אגב, היו מלכי הסלים.

להבדיל מבית"ר, הצליחו מכבי ר"ג וגליל־עליון להתבבר בצמרת, עם זו נמוך. על המודל הזה הולכת השנה הפועל ת"א, שתרוץ אף היא בראה בצמרת.

גארד זר ניתן לרכוש, כאשר יש מתרון לבעיית הגובה, כלומר – שני גבוהים מקומיים. ואז, לפחות, מתברר שעופר פליישר, אמיר בינו, ניר רכלים, אבי מזרחי ושמעון אמסלם – מסוגלים לשחק כדורסל. גם כאשר המתרון הוא לא מספק במאה אחוז (כלומר לא שחור), התברר שניתן לקזז "ליקוי" זה ע"י הדומינאנטיות, הנקודות והריבאונדים של הגארדים השחורים.

הפועל ת"א, מתוסר ברירה וכסף, מאמצת השנה את המודל הגלילי מהשנה שעברה. קו חוץ חזק (ויליאמס, עמוס פרישמן, לינסון סאונס), הדמיון ממשיך גם בפנים: גבוה שמשחק רקולע מבחוץ (לאסוף־מרטין), וגבוה מתחת לסל בעל אוריינטציה מוגבלת (פרי־פליישר, הגליל, לעומת זאת, בגלל אחבדנו של בדב הנפלד, רכשה את סטיב מאלוביץ, עליימנה לחוור ולקיים אופציית משחק של שלושה גבוהים. השיקול הוכח כמוצדק בניצחון הגליל בחולון, שם ניצח הרכב של שלושה גבוהים ומאלובניק (ולא אור גורן שפתח בחמישיה ולא קלע נקודה) היה איש המפתח הגבוה בניצחון.

לשרדים הזרים, ובשני מישורים: בזכותם הם מקבלים הרבה יותר רקות משחק, ובזכותם הם מקבלים הרבה יותר כדורים טובים פנימה. הם מנים ביטחון ונסיון, והופכים מקוריזזים, לשחקנים מסעותיים וחשובים.

2. כסף. לשחקנים גבוהים יש ביקוש גבוה. למתקנה, ולכן השתלבותו קשה יותר. עם שחקני חוץ נמוכים אין שוק, והם פנויים להיענות להצעות זולות יותר.

3. היסוד קטן יותר. שחקן גבוה תלוי בהצלחתו מגמנה, ולכן השתלבותו קשה יותר. עם שחקני חוץ נמוכים ולא זכורים כשלונות.

4. אטרקטיביות וצבע. שחקן גבוה צריך לקבל את הכבוד, או להילחם עבורו בריבאונד. לעומת זאת, המשחק מתחיל אצל הגארד. הוא קובע את הקצב ומה לעשות בכדור – למסור, לקלוע או ללכת עימה. השחקנים המרהימים והוירטואוזיים ביותר שלשקו בישראל היו גארדים.

5. הגיוון של זר גבוה וזר נמוך, מיטיב נתרכלל עם קליטתו ותפוקתו של הזר הגבוה. בין שני גבוהים יש תחרות, אך בין נמוך וגבוה יש שיתוף פעולה, הנמוך מיטיב להפעיל את הגבוה.

סיכום חיובי

במהלך דיון זה עלתה התיזה, הטוענת שההצלחה מעמת הגבוהות ביותר – אליפות ואליפות אירופה – נרשמת בזכות זרים גבוהים וחזקים. כעת נסייג הנה זו פעמיים: א. האליפות האחרונה של מכבי ת"א שיכת לסימס ודניאל, לא פחות מאשר למגי ובאולו. ב. באליפויות אירופה זכו כבר קבוצות שמשחקן הדומינאנטי שלהם היה גארד – לארי רייט ובאוקס דיידמאן, דראגן פטרוביץ' (ציבובנה) ובמובן הנמר היוווני שהוביל את נבחרת יוון, גאליס ויאנאקיס.

הקפנת כח הקניה מוריד את רמת הזרים הגבוהים, תוסיפו לכך את ירידת רמתם של המתאזרחים, ותקבלו עליה דראסטית באפקטיביות וברמה של הגארדים הזרים. על קילינג ופרימן כבר שמענתם, והלהיט החדש הוא דניס ויליאמס. לשלושתם ממוצע של למעלה מ־20 נקודות למשחק, ויליאמס, בנוסף, דוריך עד המחזור הרביעי 25 ריבאונדים (6.25 למשחק). שלושתם מדהימים את קבוצותיהם בצמרת, ומחיר שלושתם יחד הוא פחות מחצי מקרוגלד. ■

כדורסל +

משה לרר

משמאל: דורון ג'מצ'י ומוטי דניאל מלהטטים בסמקטורום של טילדלפיה. למטה: האיש שאוהבים להשמיץ: האווי לאסוף

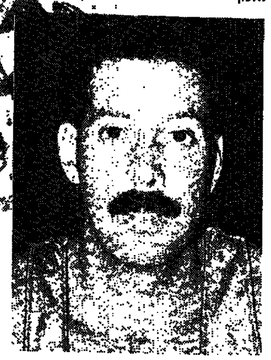

ואתה קובי סגל, מה עשית בשביל מדינה?

קובי סגל זורק שובר שולחנות, זורק גביעים ורגלים. לא שילמו לו. חלק מכספי ה"דרבי" בכדורגל הלך לכיסו של האווי לאסוף. אותה אגדה כמו קובי סגל, הפועל ת"א, רק בדורסל. עוד חלק נמס לחשבון הבנק של מושלה ויינקרנץ, גם כן הפועל כדורסל (לא היום, בעונה שעברה).

אז קובי סגל, שמה שראיתי ממנו העונה היה בעיטה הגונה לרגליו של אלי דריקס, 15 שניות מהשריקה לפתיחה (שיא ז), מתרגז ובצר לו הוא צועק חמס ואומר: "מי זה בכלל לאסוף ומה הוא עשה בשביל הפועל ת"א ז"

נכון קובי, שלאסוף עוב מועדון של אלופים (מכבי) וטרם זכה עם מועדונו החדש בכתר או בגביע, אבל אי אפשר לבטלו עד כדי כך. לאסוף עשה מה שעשה בהפועל ת"א; לאסוף תרם משהו גם לובחרת הלאומית. באמת מידה ספורטיבית – לאסוף ספורטאי לא פחות טוב מקובי סגל.

ורצוי שקובי יזכור זאת.

עלה התאנה

האמת שנראתה לעיני כל במיקס האמריקני־אירופי, כפי שהרגב בשבוע שעבר במגפע חד פעמי בפילדלפיה, היו התנאים ששררו באולם. הכל היה לטובתם של האמריקנים המשחקים בישראל. איפה עוד הם יכולים להרשות לעצמם שש עבירות במקום חמש, איפה עוד הם יפגשו קבוצה אמריקנית מה־N.B.A. שמולה אפשר לשמור איזורית. רק באמריקה. נכון.

מי שרשם שמכבי פירמה רק באירופה – גילה בשבוע שעבר שאלופת ישראל (וקרוב לוודאי גם אלופת אסיה, אילו רק ניתן לה להוכיח יכולתה באיזור) תפסה גם את אמריקה. "אבל", אומר לי סטולדוג ישראלי הלומד בבוסטון וראה את המשחק בפילי (פילדלפיה בלשונם), "לא תוארתי לעצמי שמכבי תוראה כמו שהיא נראתה ב"ספקטרום".

למה הכוונה בחור, פרט, לחצתי עליו.

שתי עונות לא ראה את מכבי. כל הידע שלו שאב מערוצים שנשלחו מהארץ. "אבל זה – כאין וכאפס מול מה שראיתי בפילדלפיה. איפה מיקי, איפה מנטי, איפה מכבי ז

"עובתי את הארץ עם מגי וג'ונסון ומה אני רואה עכשיו ז תתחיל לספור: מגי, סימס, בארלו ומרסר. דרוש עלה תאנה בצבע כחול־לבן וגם אותו מצאו. דורון ג'מצ'י. לפעמים גם מוטי דניאל או חן ליפין. אתה יודע מה ז אם אני בעל קבוצה ב־N.B.A. – מכולם אני קונה את דורון".

עד כאן הבחנה, שישב ביציע ונאלץ לבלוע מדי פעם הערות עוקצניות ששלחו חצופים על חשבון מכבי ("חשעה שחורים משחקים במגרש אז תגידו מי זו מכבי ז") ועוד מהסוג הזה.

מכבי חזרה הביתה, מוגאצת בקודה וזה מרגיז. תשאלו את הפועל חיפה, זו שהפסידה למכבי בקודה ערב יציאתה לארה"ב.

האמת שמכבי פירמה רק באירופה – גילה בשבוע שעבר שאלופת ישראל (וקרוב לוודאי גם אלופת אסיה, אילו רק ניתן לה להוכיח יכולתה באיזור) תפסה גם את אמריקה. "אבל", אומר לי סטולדוג ישראלי הלומד בבוסטון וראה את המשחק בפילי (פילדלפיה בלשונם), "לא תוארתי לעצמי שמכבי תוראה כמו שהיא נראתה ב"ספקטרום".

מאמן הולך, קסלר. איפה הפבלנות, חולון

חולון עוד ועוד

במאמר מוגתה היטב ב"העיר", כותב איתן גרין שהפועל חולון עם ישראל אלימלך, ניב בוגין, מוטי דניאל, עופר יעקובי, תומר חגן ועוד שני זרים – יכלה להיות קבוצה טובה מאוד. בוודאי לא פחות מצליחה ממכבי רמת־גן. אבל חולון – שלהנהלתה מחלק גרין שבחים – סברה אחרת. היא החליטה על ארבעה זרים/מתאורחים ואלימלך אחד. וזו, כמובן, הטעות.

אם יש היום הנהלה דומה לזו של מכבי ת"א (מכלם רוצים להיות מכבי) הרי שחולון קרובה קרובה. אבל הנהלה שרוצה להידמות לזו של מכבי – אינה עושה מה שעשתה בפרשת המאמן מארווין קסלר. אינני בקי כל כך בפרטי הפרשה ויתכן מאוד ששאנשי חולון יעמידו אותי במקומי, אך מאגדה בסדר גדול כזה אי מצפה כבר ליותר בגרות, נסיון, סבלנות וסובלנות.

שוקן זר אפשר להחליף עד למחזור השני. מאמן אפשר עוד קודם לכן. אליצור ומלה מחזיקה בשיא העונה. שימי ריגר מצא עצמו מול המיקרופון, פרשן רדיו, במקום מאמן. הוא התפכטר עוד לפני הפתיחה בגלל "חילוקי דעות". את קסלר, ככה זה נראה לי, דחקו לפינה והוא יצא משם חמש שניות לפני המט הטופי.

ועכשיו אייבן דאנקן. אני כותב אחרי ה־30 הפרש שסבלה קבוצתו באתונה. לא יודע מה עלה בגורל משחק הנמלין בחולון. אולי כן, אולי לא. כבר היו דברים מעולם, למי שזוכר את "גם באדאלונה" בשנת 1967.

אבל לא זו הבעייה האמיתית. לא במחיר נצחון או הפסד קנים משהו חשוב מאוד בחיים, ובספורט בכלל זה: אמינות. וברגע שאתה, כמנהל, מאבד אמינות – איבדת הרבה.

אני גם לא יודע מי מאמן טוב ממי. דאנקן או קסלר. לכל אחד בוודאי כישורים משלו. אבל ברגע שמשגיעים את כל העולם עם קסלר, ושמעתי אחדים אף אומרים שאם הוא לא ימשיך לאמן חולון תהיה בצרות – צריך לתת שאנס לבן־אדם ולמה שהוא החכמון לעשות.

השיטה של "לוגעע את הקבוצה" באמצעות פיטורים והחלפות, היא שיטה שלא אני לא מאמין בה. אבל לברבה הצער הפך הספורט שלנו לרדף הישגים (וברוב המקרים לא מצליח להשיג אותם) וכל אגודה, כל מנהל, רוצה אותם עכשיו. לא מחר, מחרתיים. עכשיו.

זה לא תמיד בהישגייד, אפילו כאשר מדובר בחולון.

על הכוונת

ארז קופמן

ומעט אחר פעם ברח אבי כהן הירושלמי (משמאל), מכל המתח־תקוואים שסובבו אותו. מימין: קוזשווילי, השומט דאוד סוחיל ומני בסון

מנצחים בגדול, חוטפים בגדול

זה שהמשיל פתח־תקוה הובסה 0–3 בשבת האחרונה, על־ידי בית"ר ירושלים, אבל לא התוצאה היא זו שצריכה להראיג את אברהם גרנט, מאמנה. פתח־תקוה כבר התרגלה הרי העונה לנצח בגדול וגם להפסיד בתוצאות דומות. המראיג יותר מבחינתם, היא היכולת הדלה שהציגה, והקלות המרהימה בה בלמו הירושלמים את כל נקורות המפתח שלה, והעמידו את מאזנו של ניר לוין האיום על אפס מצבי הבקעה.

עם עזיבתם של אלון חן, ויזסי שושני במיוחד, הועמדה הפועל בפני בעיה אמיתית, שעדיין לא נפתרה. השניים הותירו חור גדול במרכז המגרש, שנשאר ללא בעל־ביית. קצת קשה היה לגרנט להשליך את כל אחריות ניהול המשחק על שניים אלה, שניגנו בעבר רק כיבור שני וידעו להכריע מדי כמה שבועות – עוז אליה ואלי מחפור. אבל הוא עשה זאת, ושיגה את הסקסיקה ההתקפית של קבוצתו, שתתאים ליכולת שהשניים מסוגלים להציג.

עוז אליה הינו כדורגלן די אלמוני בליגה הלאומית, אבל בפתח־תקוה הוא כן טיפוחיו של גרנט, שרואה בו את הרבר היותר יצירתי שקיים היום להפועל. עוז ניתן ברגל שמאלית רכה, יודע לנער שומרים בהעברת כדורים מרגלו הימנית לשמאלית, ומסירתו מדויקת בדרך־כלל. בעייתו היא גופו. הוא צנום מאוד, רך בגישתו לכרור, ונוטה להיכנס למשחק אגרסיבי.

גם דרור קשטן, מאמן ירושלים, יודע זאת, קשטן חסיט את אבי כהן לקישור (קדוש חלד לאחור) והשיל עליו שתי משימות: לפקוח עין על אליה, ולצאת לתתקפות מתפרצות (מימין) ולמשימות נגיתה. אבי כהן נתן לעוז להשתעשע עם הכדור, אבל התיר לו מרחב מסירה במשחק רחוב. כשאליה רץ עם הכדור קדימה, היה אבי כבר הרבה יותר קשות ולא נחל גם בעבירות.

בלעדי עוז נשארת פתח־תקוה עם מחפור, שמאלי הרבה יותר מאליה (שמוסר גם ימינה). מחפור ראוה מגרש ביינוני למדי, ומחפש יותר ליצור לעצמו מצבי בעיטה, מאשר את המסירה הנכונה לחלוץ. המתקפות פתח־תקוה, עם עוז הסבור ומחפור הלא יעיל, מוצאות את ניר לוין מחכה לכרורי עונש, והיתידים שניסו למסור לו אותם בשבת היו דוד לוי ורני ניראון (הגנים בתוסף ריוקו). את תגועות הייאוש של לוין לא היה קשה להכין.

חשיפה החרשה של גרנט הענה, עם הבעיות הללו בקישור, מרברת על שלושה חלוצים – לוין, מני בסון וגבע מרקוס (בשבת הורכב רני ניראון), כשחשלישי הוסף לקשר במגננה. למגינים בני קרושוילי (משמאל) וגיא לוי (מימין), נאמר ללכת קדימה עם הכרורים, כדי לערער את הגנת הייריב, ולפתוח פרצות במני ניר לוין.

קרושוילי קיבל את הכרורים שלו באגף, אבל עמד מול מאיר קדוש ובעיות של התקפות מתפרצות של בית"ר, כך שתרומתו לחור היתה אפסית. דוקא גיא לוי, שניצב מול אגמו הסרוץ של שלמה שירזי (אי שם למעלה), כמעט ולא קיבל כרורים מחברין. למזה אני נוטה להאמין שהסיבה היתה אליה ומחפור השמאליים.

גרנט ניסה את ניראון מימין ובסון משמאל, לפתות בפתיחה. ניראון היה צריך לעצור את הסגן שירזי. אבל ניראון נראה כמי שמתקשה מאוד בבלימה, ושירזי הגג במאוצים אולימפיים באגפו.

גרנט מיהר להחליף, ושלח לשם את בסון.

אבל גם פה היה מוקש. לוין אוהב לשחק מימין, והוא נתן שם לבסון כמה דאבלי־מאסט. אבל מני, כנראה, אינו הפתרון של פתח־תקוה לביצוע הנכונות. כמעט כל כרורייו הגיעו כמסירה למגיני ירושלים, אוהבי ההתקפות המתפרצות, והתקפות פתח־תקוה הפכו תוך שניות סיום, להגנת איתן בורניוק האיטי.

אם לא יפתרו בפתח־תקוה את בעיית הקישור, תעמוד הקבוצה במני בעיות קשות בכל פעם שעוז אליה לא יוכל להתבטא במגרש. הצורתו של גרנט כי "נהנה השנה את הקהל, ננצח וגם נפסיד במשחקים עם הרבה שערים", תציג קבוצה שתשחק בעיקר משחקים מהסוג ושני.

מאמן גרנט. דימור על רפי כהן ואלתי, בינתיים הצלחה בעבדון מונבל ביחוד

רפי כהן: ההימור הכפול של גרנט

אברהם גרנט הימר השנה בגדול, כמו שקוראים לזה בסלנג הכדורגל שלנו, כשרכש את השוער רפי כהן, לחגן על שער הפועל פ"ת. לרפי בתר, בהימור כפול, מחליף צעיר גם כן – גולן מלול ממכבי חיפה.

רפי כהן, אילתי וכמעט אלמוני, סגן בשבת שלושה שערים מבית"ר. הראשון בבע משגיאה גסה שלו, כשיצא קרימה לכרור שלא יכל לקחת, ועמד נבוך מול נגיחה קשתית של אבי כהן.

כל המעיף מכם לכיוונו של רפי, לא יכול שלא לעמוד מופתע לנוכח הדמיון הצעום שבינו לבין שוער גדול שאבד למכבי חיפה ולכדורגל הישראלי, אבי רן ז"ל. מבנה הגוף של רפי הוא העתק של רן, גבוה, בעל גוף דק וגמיש, שיערו שחור ומתולתל, וחוט פניו מוכירים מאוד את אלו של החיפאי.

ולא רק בדמיון החיצוני מרובר. ביציאותו לכרורי גוהה מוכיר כהן את הישקט הנפשי האבסולוטי שהציג רן בגבהים. הנמישות, התנועה ברחבה ויינוקי הרחוב מראים על סטנציאל עצום.

אבל המחוק כינו לתחילה גדול מאוד. על חוסר נסיונו משלמת היום פתח־תקוה בנקודות ליגה יקרות. השוער, שמציג כלפי חוץ שקט נפשי וביטחון, מסתיר הרבה פרפרים בבטן. גם מיקומו בהגבהות מהאגף לא טוב, והוא נוטה לסגור פינה קרובה, גם בפעמים שחייבים לסגור את המרחו מפני הגובהים האמיתיים.

יש לגרנט עוד הרבה עבודה עם שוערו חצעיר. אבל הוא וגם מומחים רבים בכדורגל הישראלי, כבר אמרו על רפי כי רבים הסיכויים שיהיה שוער העניר של ישראל. ימים יגידו.

רונן גבאי – אוהב את החיים, אוהב את הכדורגל, יש לו גם דעה טובה על עצמו. משמאל, בתצלום העליון: עם החבורה ליומור למטה: עם חברים (מימין): ללי, דראפיץ' וטיגה

אלי קמיר

לרונן גבאי זה נראה פשוט טבעי, שבאים לראיין אותו. בכלל לא משנה לו שזו פעם ראשונה בקריירה שמרובר ביותר מכמה שורות. "אני לא יודע אם הוכחתי עצמי לאורך זמן, אבל אצל חתל־אביבים, מספיק שכוע אחד טוב בכדי שייכתבו עליהם ויזמינו אותם לנבחרת. אני מרגיש כבר שהפכתי לשם בכדורגל הישראלי. אפילו כשאני מסתובב בתל־אביב, יודעים מי אני. כן, גם אני, במקומך, הייתי בא לראיין את רונן גבאי".

הוא אוהב לדבר על עצמו בגוף שלישי. "רונן גבאי עובד קשה, רונן גבאי לא בחור חלש, רונן גבאי..."בחור מיוחד. מי שמכיר אותו, מבין. "הגיע הזמן שאנשים יכירו אותי באמת. על־פי הדמות החיצונית, חושבים שאני מוערע ומשוגע, למרות שבסך הכל אני אדם שקט. פעם חשבו שאני פליימבוי, שיש לי כשרון לכדורגל אבל בראש שלי יש הרבה דברים אחרים. מי שקרוב אלי, יודע שרונן גבאי 100 אחוז. ישן בזמן, אוכל בזמן, לוקח ויטאמינים כדי שיהיה לי כוח". לא, הוא לא מתכוון לאלו מהסוג של בן ג'נסון.

איך אני העונה? ברור לגמרי שאני שחקן מפתח...

– אתה חושב שפתחת טוב את העונה?

בכל עונה אני משחק הרבה. בעונה שעברה היו בעיות של משחק־שניים, לא יותר. עשו רעש מכל העניין, אבל סך־הכל דובר בשני מחזורים.

– טו, ואיך אתה ממכם אותה?

הקעתי 6 שערים, בישלתי 8 ועשיתי עונה יפה. הרגשתי שאני שחקן חשוב לקבוצה, למרות שנתתי רק 40 אחוז מיכולתי האמיתית.

מאמנו מהעונה שעברה, זאב זלצר, אומר עליו: "אין בכלל ספק שרונן שחקן מוכשר מאוד. יש לו הרבה סכניקה, שולט בכדור טוב, בועט בשתי רגליים, חוצפן במגרש כמו שצריך להיות. הבעיה היא שהוא מהר מאוד מאבד את שלוותו, ולפעמים לא רוצה לשמוע". מאמנו הנוכחי, שריע פייגנבוים: "את כל הקופסת ההכנה עשה רונן מצויין. הוא לא הוסיר אימון והיה רציני. סך־הכל הוא בחור אחראי, שרוצה מאוד להצליח. שחקן כמוהו צריך לעשות את המשחק, להבקיע ולהילחם כל הזמן. לפעמים הוא מחזיק יותר מדי בכדור, ולא יודע מתי להיפרד ממנו. אם ישחק יותר אגרסיבי, וישמור על קצב אחיד – הקבוצה תפיק ממנו הרבה תועלת". לדעתו של זלצר, העובדה כי גבאי מחזיק בכדור, אינגה מנבלה: "שחקן כדורגל שיכול להחזיק בכדור, זה חיובי. רונן הוא שחקן שיכול לעשות הרבה דברים". בני לם: "אם רונן יקבל מהמאמן והקבוצה גב, הוא יפיק מעצמו דברים שאפילו הוא לא חולם עליהם".

אני שחקן שלוקח יוזמה, להתקיף, להגן, הכל אני רוצה

– ממה אתה בעצמך תורם לקבוצה?

אני שחקן שלוקח יוזמה. בכלל לא משנה אם אני טוב או לא טוב, תמיד אני ניגש לכדור. חשוב לי לעשות לא רק את העבודה שלי, אלא הרבה מעבר לזה. אני רוצה לעזור להגנה, לצאת להתקפה ולבעוט לשער. הכל אני רוצה.

– אומרים שבזמן המשחק אתה נעלם לדקות ארוכות.

תראה, זה תלוי בקבוצה. אם אנחנו חוקפים, אז יראו אותי. כשהקבוצה מתגוננת, זה משפיע גם עלי. אין שחקן בעולם שיכול לשחק 90 דקות באותו קצב. מיבנה גופו צנום. "אז מה, גם פיטר בירדסלי לא גדול". למרות הכל, לא היה מתנגד להוסיף במשקל: "אמא שלי אוהדת אותי, ויש לה בעיה עם זה. כל חומן היא מנסה להאכיל אותי בוויטאמינים מכל הסוגים ולדחוף לי כמה שיותר אוכל. אני לא אוהב לאכול, זה לא הצד החזק שלי. לדעתו של זאב זלצר, גבאי בהחלט לא צנום מדי: "להיפך, יש לו גוף אידיאלי לכדורגל". פייגנבוים: "נכון שגבאי לא גדול וחסון, אבל הוא לא עושה חשבון ומתקל כשצריך". ושימו לב מה יש לחתן עצמו לומר להגנתה "לכל מי שרוצה לדעת, אז רונן גבאי לא חלש בתיקולים. הוא נוגח טוב וגילחם כל הזמן. רונן גבאי לא חושש מאף אחד, רק מאלוהים". – אפשר כבר לאמר שאותה שחקן חדיבב קבוע?

בהחלט. היום אני לא צריך לחכות כדי שיקריאו את הסרכב. אני מרגיש במבחן רק לגבי עצמי, ולא לגבי אף אחד אחר.

– בוא ננסה למדוד כמה אתה שווה בכסף.

לא הייתי רוצה לנקוב בסכומים, אבל אני הייתי משקיע ברונן גבאי.

– נדמה לי שאותה דוד מה כמו איזה נטיך.

אני מרגיש טוב מאוד בנתניה. כשאני מסתובב בעיר כולם מזהים אותי.

– אתה חושב שאתם במצב כמו של נתניה הגדולה בימים של מכנו ולוראי?

לא, עדיין לא. אתה יודע, כשהייתי ילד, קניתי מסטיקים כדי לאסוף את התמונות של חיים בר, בני לם ופורי חלפון. היום אני משחק איתם. זה מעניין.

בנוי לעסקים, רוצה לעשות כסף טוב

רונן גבאי כבר בן 24. לדעתו, ולדעת רבים, טיפוס מיוחד. אוהב את החיים. ביניהיים גם הם אותו. כשהוא לא במגרש, הוא מנהל את חנות הבגדים של שמואל ג'רבי. "אם הייתי יכול לחיות בעת ובעונה אחת 3 צורות שונות של חיים, הייתי עושה זאת. אני רוצה עסקים, טיולים, כדורגל, הכל אני רוצה. יש לי חברה, לימור, ואנחנו כבר 3 שנים ביחד. אני יודע שלא קל לחיות איתי, אפילו קשה לחיות עם רונן גבאי.

אני בן־אדם טוב, אבל לא בן־אדם רגיל. לא בהתנהגות ולא במחשבה. אני אוהב מאוד לעשות עסקים אבל כרגע זה מפריע לכדורגל. לדעתי, ביום שאפרוש, אעשה עסקים טובים כי אני משוש בנוי לזה. על לימודים אני לא חושב. והם לא מעניינים אותי. מלימודים לא עושים כסף. חוץ מזה, תן לי לחיות בריא ולהמשיך לעשות את מה שאני אוהב".

– אתם כמובנים לחזור ליבי האליפות?

היום יש הומר טוב שעדיין לא נדבק. אנחנו הולכים לאליפות, וגם ניקח אותה. כוח רבר לא יעוור לאף אחד. אם נהיה נגרים ונאמין בבאמת, הקבוצה הזו תגבן כינור ראשון.

– שלום תקוה חבר לכם?

תקוה יכול היה להוסיף עוד הרבה למכבי נתניה והוא בהחלט חסר היום. אני מקווה לשחק איתו עוד בחיים שלי, ואינני יודע אם זה יקרה פה או סם.

– אתה מאמין שיגיע שחק אירופה?

אני מקווה.

– אתה ממוקד?

אני מסוגל לשחק בכל מיקום.

תראה את דראפיץ' וטיגה, כל הזמן באים לכאן, אני כמו אומנת שלהם

אוהבים אותו בנתניה. צריך לראות את הבורות הנערים שמגיעים יומיום לחנות הבגדים אותה הוא מנהל. בעל החנות שמואל ג'רבי ("ללי") מספר כי כל היום מגיעים אנשים ומתרכזים בסביבת גבאי, בן ה־24. "אני בחור טוב. לא שומר טינה, לא רב עם אף אחד ואוהב לעזור. אני מפרגן לאנשים. לחברים שלי אני נותן מעל ומעבר. תראה את סלובודאן דראפיץ' וסיגה, שכל הזמן מגיעים לכאן. אני מרגיש כמו אומנת שלהם, ועושה את זה בכיף. בשעות הערב, חברה שלי ואני מלמדים אותם עברית. שניהם חייבים להצליח פה, ואעשה את הכל שזה יקרה".

– אחרי כל הדברים האלו, משהו מתבקש למנות אותך בראש הקבוצה.

אני טיפוס של קפטן, ומרגיש שאכן מגיע לי לקבל את התפקיד. לא היום, בעוד כמה שנים. כרגע יש חוקים שמגיע להם למני. לדעתי, תוך שלוש ארבע שנים, אהיה הקפטן של מכבי נתניה.

– אתה מנוזנ?

כן, אני בהחלט מרגיש מנוהב.

כשמרבדים איתו על הנדרים והחולים לבנים, הפיוזים ביעניים נדלקים. חולם להיות פעם שחקן נבחרת. בשבילי, נבחרת זה הכבוד הגדול ביותר שיכול להיות. אני שומע על שחקנים סיפורים, ואני לא מסוגל להבין אותם. אותי, תעיר ב־3 לפנות בוקר, ואני בא בריצה. לא אענה לך אם מגיע לי להיות בנבחרת, אבל אני מאמין ששגיאות וברוגרמן וימנו את הטובים ביותר שיש היום. שהמכוכבים שפותחים את המה בגלל שלא הכינו אותם, שיפסיקו לבלבל את המוח ויביטו מה הם עשו וקלן הגיעו. הנבחרת הזו צריכה חיילים ולא מכוכבים. רק חיילים יעברו את אוסטרליה. ■

רונן בחגות הבגדים של ללי. אוהב גם את זה. "אתיזה איש עסקים, ללא ספק"

"אין אחד שלא יכול להתחבר עם רונן"

"יש לי הרבה חברים, אבל אני רוצה שתעיין שעובי בלרב הוא החבר הטוב ביותר שלי. אנחנו כמו אחים". חוץ מזה גם רוני לוי, סלובודאן דראפיץ' וטיגה. זו החבורה. סיגה קודח לגבאי אח: "הוא יותר ממשפחה שלי. הוא מסוג האנשים שאפשר להיאחז בהם בשעת צרה. הלוואי וכולם היו כמוהו".

דראפיץ': "חחבורה שלו לימור, היא אחותי. אני ממש אוהב אותם. הם עוזרים לי כל הזמן". בעל החנות אותה מנהל רונן, שמואל ג'רבי, מספר שצריך לשמור עליו שלא ישתובב. "אבל אל תכתוב את זה, הוא יהרוג אותי... חוץ מזה, הוא בחור מספרמנטי שאפשר לסמוך עליו".

חברו לקבוצה, פורי חלפון, יודע לספר כי רונן הוא אחד הבחורים היותר טובים שקיימים בכדורגל. "למרות הארשת החיצונית, הוא בחור טוב", אומר פורי ולא מפרש. אלעד קוזן מכבה אותו חברו"מן אמיתי. "בולט כל הזמן, איכפתי וחבר טוב. אין אחד שלא מסוגל להתחבר עם רונן גבאי".

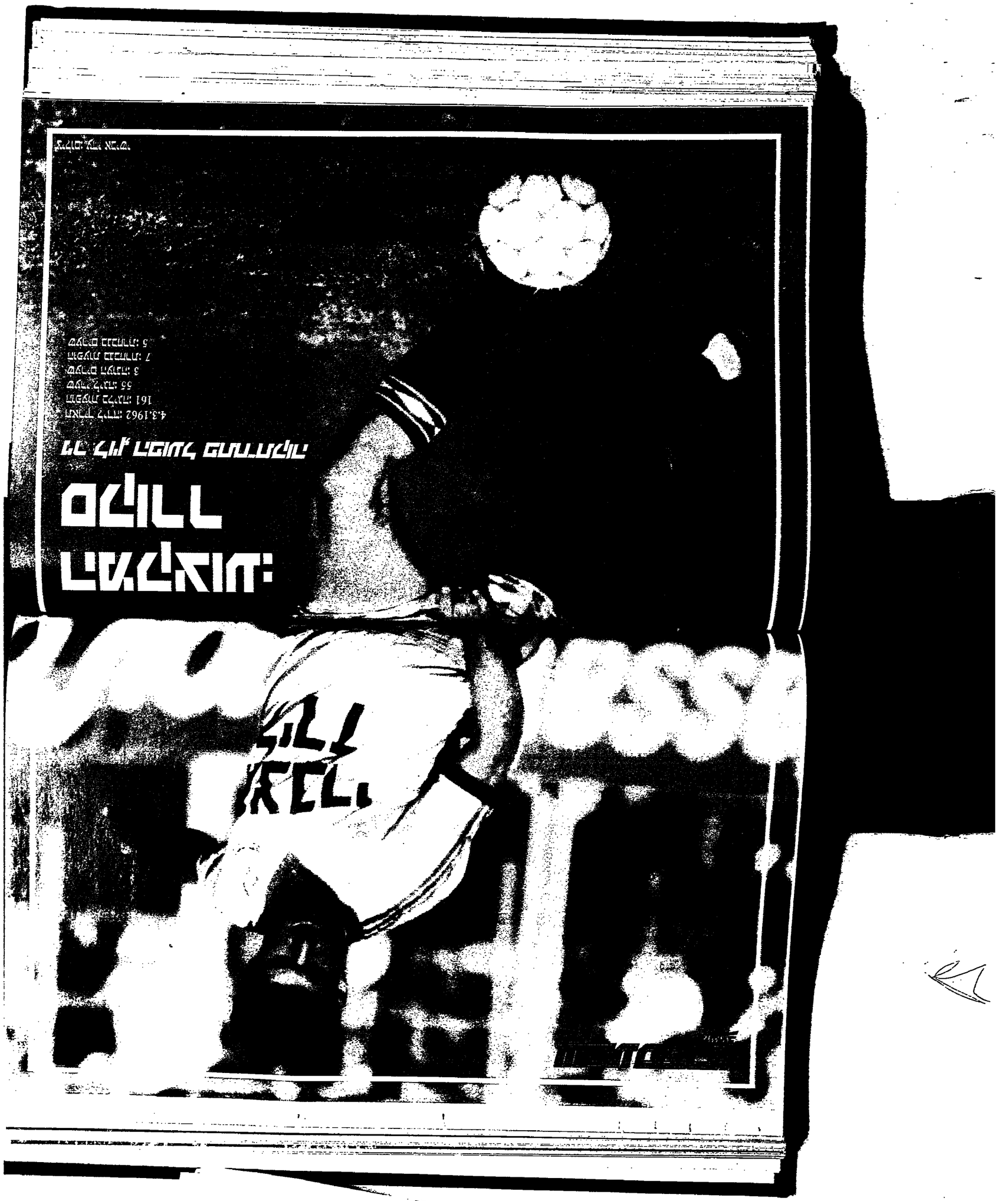
ОГНЕННЫЕ
ГОДЫ:
ГЕ ГЕЙГ ГЕОГГ ОГОГГЕГЕГ
4.3.1962 :ГГГГ ГГГГГ
161 :ГГГГГ ГГГГГ
66 :ГГГГ ГГГГ
3 :ГГГГГ ГГГГГ
7 :ГГГГГ ГГГГГ
5 :ГГГГГ ГГГГГ
ГГГГ: ГГГ ГГГ.
ГГГГ ГГГ.
ГГГГ

বঙ্গানুবাদ

על אמריקנים פנימי

זר לא יבין זאת. כשעיני כל העולם היו ממוקדות על סיאול, ישבו האמריקנים באיצטדיונים ומול המרקעים, סופרים איינינגים והום־ראנס ■ שם המשחק באמריקה הוא בייסבול; לעומת ההתעניינות במשחק הלאומי העתיק הזה – כל השאר מתגמד, אפילו הסטרואידים של בן ג'ונסון והתרגיל המלוכלך של גומלסקי ■ זאם כבר אמריקה, אז ניו־יורק בבקשה: כמה שהניו־יורק מטס היו טובים השנה, כמה קיום אוהדיהם (גם כאן) לעוד אליפות לאומית אחת ■ אבל בפליי־אוף קצר ואכזרי כמו זה של הבייסבול, אין סנטימנטים; אפילו אם אתה קבוצה נפלאה, ובשורותיך שמות כמו סטרוברי והרננדז

עפר שלח

המישרד הקרוי אוליפיארה נגמר, וברחבי ארצות־הברית מתפנים האורחים לראות, כלי הפרעה, את מה שעניין אותם ממילא: הפליי־אוף של ליגת הבייסבול. אצלנו יתקשו אנשים להבין איך פסח אירוע הספורט המרכזי של השנה על רוב האמריקנים. אבל האמת היא, ששמוט לא היה לזם זמן. כשמשחקי הגמר של הספורט הלאומי עומדים בשער, לאיש אין מנאי לשחיה צורנית, ואפילו לא להפסד בכדורסל מול דרוסים.

הפליי־אוף של הבייסבול לא דומה לסאגות הארוכות של הכדורסל וההוקי, והופכות לעתים את העונה הרגילה למיותרת. בכדורסל נאבקות 23 קבוצות בעונה של 82 משחקים כדי להיפטר משבע ולהתחיל מהתחלה. בבייסבול נותרות בסוף העונה רק ארבע. הפליי־אוף הוא קצר, מהיר ואכזרי: 162 משחקים נאבקת על חייך, מאפריל עד תחילת אוקטובר. שבוע לאחר מכן, בסרה הסטקת לעבל את גורל הוכיה בבית של הליגה שלך, הטיפור מר גמור.

בצורת אליפויות בבייסבול, זה לא צחוק: מדובר ב־70 שנה

תשאלו את הבוסטון רד־סוקס. הסוקס הם הקבוצה המקולקלת של הבייסבול. בקללה אני לא מתכוון לבצורת אליפות עולת ימים כמו זו של המועל ת"א כדורסל, למשל. אני מדבר על שבעים שנה, חברים. שבעים שנה שחלפו מאז היום הכי אתמול, היום בו מכר הארי פרייזי – זכר אמו לדראון – את בייב רות', שחקן הבייסבול הגדול בהיסטוריה, לניו־יורק יאנקיס. מאז גלה הביב מפנוי פארק, מגרשם הישן והנפלא של הסוקס, גלתה האליפות מניו־אינגלנד, ואפסה השמחה במעגם של ותיקי בוסטון.

ארבע פעמים מאז עלו הסוקס לוורלד סריז, סדרת הגמר של הספורט העתיק, ללמרבה שבייסבול אינו כדורסל, ולא יסבול מפגש שני של לייקרס וסלטיקס. ארבע פעמים בשבעים שנה. ארבע פעמים נמשכה הסדרה עד המקסימום, שבעה משחקים, וארבע פעמים ברחה האליפות מן הסוקסאים בדרך כלשהי. הפעם האחרונה היתה לפני שנתיים. במשחק השישי, עם יתרון 2–3 במשחקים בכיסם, כבר הובילו הסוקס באיינינג העשירי 5–1 מול הניו־יורק מטס. (איינינג הוא מעין מערכה המשחקת עד ששלושה חובטים מכל קבוצה "נשרפים". בבייסבול משחקים תשעה איינינגים

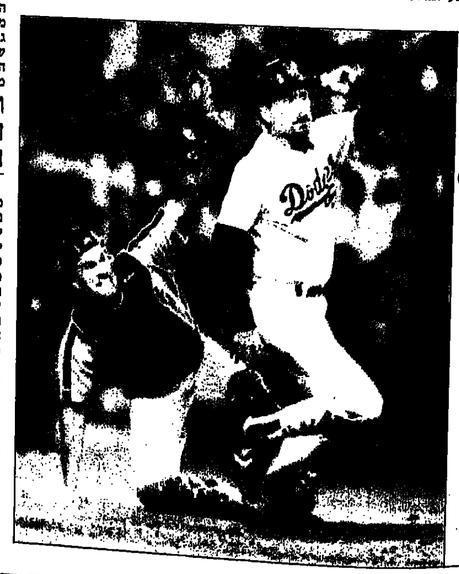

[illegible] הבייסבול, [illegible] המפלגה [illegible]; [illegible] – אוקלנד [illegible]; [illegible] (המעלה); [illegible] [illegible]; [illegible] [illegible]; [illegible] (המעלה הגדול) [illegible] גרוץ [illegible] ניו־יורק מטס); [illegible] [illegible]; [illegible] (מימין); [illegible] [illegible]; [illegible] [illegible]; [illegible] [illegible] [illegible] הדודג'רס).

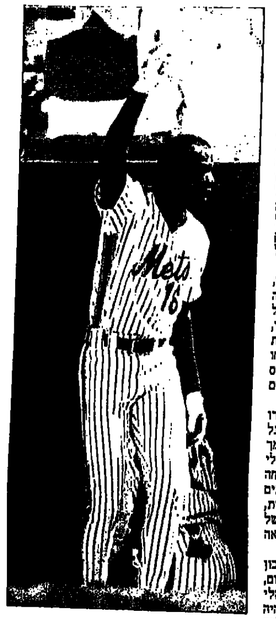

[illegible] ניו־יורק, לא הניו־יורק דודג'רס. הברוקלין דודג'רס. קחו את מה שכני־יהודה היא עבור שכונת התקווה, תכפילו את זה במקרם ההבדל בגודל בין השכונה לרובע שמעבר לאיסט ריבר, ותבינו. הברוקלין דודג'רס היו גאוותו של הרובע שהוליד את ניל סיימון ורודי אלן. המגרש שלהם, אבטס פילד, היה הכעבה, וכנסיית סנט פטרוס והכותל המערבי של ילדי ברוקלין. המוכבים שלהם – ג'קי רובינסון ודיזק סנדיד וקרל ארסקין – היו משיחיו וכהניו של המשחק העתיק.

ואז קם הבעלים של הקבוצה, וולטר או'מאלי, והעביר את את בני־יהודה לירחם. או'מאלי עשה חשבון שתושבי ברוקלין מודקנים, שהתחרות של היאנקיס מעבר לנהר, ברונב ברונקס, קשה מדי, שבלוס־אנג'לס הגדלה ומתפתחת חסרה קבוצת בייסבול. החשבון היה נכון, אבל בברוקלין לא שכחו ולא סלחו. עד היום, שלושים שנה אחרי, הדודג'רס זוכים לשריקות בוז רמות במיוחד כשהם מגיעים לניו־יורק.

אחרי נטישת הדודג'רס והג'איינטס, שעברו לסן־פרנציסקו, נותרה ניו־יורק בלי קבוצה בנשיונל ליג. ב־1962 קמו המטס. הקהל אהב אותם ותמך בהם בשנה הראשונה, שהסתיימה במאזן שיא שלילי של 40 ניצחונות ו־120 הפסדים. הוא בכה משמחה ומהתרגשות כשזכו במפתיע באליפות, שבע שנים מאוחר יותר. הוא ליווה אותם בשנים הקשות, ובשנים האחרונות הוא זוכה לגמולו. המטס של אמצע שנות השמונים הם הקבוצה החזקה, הנאה והמצליחה ביותר בבייסבול.

רק דבר אחד עוד נשאר. לנקום ברודג'רס. נכון שדוויט גודן וראריל סטרוברי, כוכבי המטס היום, עוד לא היו ביציות מופרות כשעקר או'מאלי מערבה: נכון שראריל הוא בכלל מלוס־אנג'לס, והיה אוהד הדודג'רס כשהיה קטן. אבל על הכתפים שלהם ושל חבריהם הוגנה השנה השליחות של רובע ברוקלין הכואב, הזעקה של אבטס פילד הדרום. תבו אותם. כשבילנו. עכשיו.

לדודג'רס ולמטס יש את צוותי הפיצ'רים הטובים בעולם. פיצ'ר הוא אותו זורק בעל יד להכיות, המנסה "לשרוף" את החובט בעזרת ברקים הטסים במהירות של 150 קמ"ש. פיצ'ר טוב, כמו

הגנה טובה בכדורסל, הוא הבסיס של כל קבוצה מנצחת. כמו שהבטיחו לנו, היו הקרבות הראשונים בסדרה הזאת קרבות קלאסיים של פיצ'רים ברולים. למי שמתמצא, השמות נשמעים כמו רשימה של מלחינים מהוללים לחובב מוסיקה: גודן, אורל הרשהייזר, ג'ון טיידור, דייויד קון. פיצ'רים כאלה מבטיחים קרבות קשים וצמודים, המוכרעים במהלך גאוני של הרגע האחרון, באחת מאותן התערוריות של האיינינג התשיעי, שאיפיינו את המטס בעונת האליפות שלהם, לפני שנתיים. ואכן, שלושה משבעת המשחקים הכרעו באיינינג האחרון.

ואז באה הסדרה הנהדרת, עם הסיום הרע בליגל, מבחינת המטס, כמובן

הסדרה הזאת לא הכויבה. המטס לקחו שניים משלושת המשחקים הראשונים, שניהם בהתערוריות נהדרות שניה לפני הגונג, ונראה היה שהם צועדים ליתרון מכריע בסדרה בשנוגן, בערב משובח, בכנס לאיינינג האחרון במשחק הרביעי עם יתרון 4–2. אבל טעות אחת של דוויט, הום־ראן, שלושה איינינגים מרתקים של הארכה, ולבסוף הדודג'רס מנצחים ומשווים את המאזן. פחות מ־12 שעות מאוחר יותר, עולים הדודג'רס שוב לאיצטדיון שיים, בקוראינס, ושוב מדהימים את המטס ועוד 55 אלף ניו־יורקים. הסדרה חוזרת לחוף המערבי, עם יתרון 3–2 ללוס־אנג'לס.

המטס אדוים כחוט אחרונים, ומנצחים במשחק השישי, 5–1. אבל המשחק השביעי והמכריע הופך לאנטי־קלימקס. הדודג'רס קפצים ליתרון מוקדם 6–0, לנוכח יום גרוע במיוחד של רון דרלינג, המיצ'ר המותה של המטס, ומשייסים בקלות לניצחון, בניצחון של הרשהייזר המצויין. רצימה היסטוריה הנה. הוורלד סריז מגיעה לסיומה בשבת, אוקלנד מול לוס־אנג'לס, היא חוזרת מושלמת על הוורלד סריז של 1974, שנת האליפות האחרונה של אוקלנד. אז ניצחו האתלטיקס. והפעמ רק ■ ההיסטוריה תשמוט.

חובט לעבר המיליונים

רחמים אייזק, אלוף גולף חוצרת מקומית. בתחנונה חותחתונה – עם אלוף אחר, בענף אחר, עמוס מנמדוזון. התיידדו על מדשאות קיסריה. צילום: עדי אבישי

מרדכי רוזנבלום

תכניותיו מוכנות ומוגדרות. הוא יורד בדיוק לאן מערדות פניו. החייל הצעיר מאור־עקיבא, רחמים אסייג, שכבש בסערה את הגולף הישראלי, רוצה לצאת לעולם המקצועני. "זה קשה, אפילו יותר מהסנים. אבל יש הרבה מאוד כסף", הוא אומר.

רחמים אסייג, 20, אינו נראה לי טיפוס המרושש ממשימות קשות. גם זכייתו לפני שבועיים בתואר אלוף ישראל בגולף, לא היתה משימה קלה כלל ועיקר. ובכלל, העלייה המטאורית שלו אל פסגת הגולף בארץ, היתה בגדר משימה קשה.

רחמים ניפץ באחרונה את האגדה שהגולף הוא משחק לעשירים, לסנובים, לאצולת הממון בארץ ובראשי הערלה. הוא גם הוכיח שיש לצעירים עתיד בענף, הנחשב למספר 1 בעולם, בכל הקשור לכסף המתגלגל בו.

"ההתחלה שלי היתה דווקא בסנים. הגעתי לשמיניות הגמר באליפות ישראל לנערים, וחשבתי להמשיך רחוק עד כמה שאפשר. אבל דודי, יעקב אבצעים, העובד במרעדון הגולף של קיסריה, הזמין אותי יום אחד לשחק שם. באתי, ראיתי, נדלקתי...", מספר אסייג.

תחילה התאמן עם בן הדוד, אבי, לבד, בלי הדרכה כלשהי. עד שיום אחד ניגש אליו המדריך הוותיק, צ'ארלי מנרלסטם, הביט בו, תיקן פה ושם תנועה כלשהי ו... דרכו של רחמים אסייג אל תואר האליפות נפתחה.

"חסכתי למדריך בכית הספר לגולף שהוקם במקום. אלון בן־דיוד, מנהל מרעדון הגולף, שלח אותי לאליפות העולם לנוער, בסאן־דייגו שבארה"ב, וכך, יחד עם 6–7 שעות אימונים ביום בקיץ, ו־3–4 שעות הגעתי לרמה טובה ולתואר האליפות", הוא מספר.

להיות גולפאי ברמה גבוהה, לא די ברצון, שיהיה עז ככל שיהיה. קואורדינאציה, קשר־עין, כושר ריכוז גבוה ועצבים חזקים – אלה התכונות העיקריות להן זקוק הגולפאי. מסביר אלון בן־דיוד, "קואורדינאציה ברמה גבוהה מאוד, נסון, גי מערכת העצבים צריכה להיות סופר חזקה. תרב העבירה בכדורסל, חבטת ההגשה בטנים – הכ לאז בגולף לכל חבטה יש חשיבות דומה. כל הכ מסוגלת לקבוע את גורל המשחק. המתח ש והגולפאי חייב לדעת לעמוד בו".

רחמים: "גולפאי מתחיל, אפילו אם הוא מקצ טוב, זה לא מספיק. כדי לרצות להגיע לש המקצועני, אתה צריך להיות טוב מאוד. גולף משחק בו אתה משחק נגד עצמך. כועס על עצ יש כאלה הזועמים ושוברים את המחבט. או אנ לכושר ריכוז גבוה. כן, מדברים עם הריק מתחנה לתחנה, אבל לא יוצאים מריכוז".

אם גולפאי לא מצליח – הכרטיס המקצועני נלקח ממנו

הוא רוצה להיות מקצועני. אפשר לראות אז השאיפה הגדולה הזאת בעיניו הבוהקות, כאשר הו מדבר על העולם הקסום והעשיר הזה. "באה"ב, מ מבתי הספר היסודיים, ישנם בחברות גולף, מחוב בקולג'ים. כל יום בין 5 ל־6 שעות אימונ ותחרויות. אין פלא שהצעירים הללו מוכים לא ר בהרכה מעולה, אלא צובריס נסון רב לשרה הכניסה למקצועונים. כל מקצוען אמריקני ומה מר קולג' ובוגר בית ספר מיוחד למקצועניים. מתוך מ מאות שמגישים בקשה להתקבל לבית הספר הזה, ר כמה עשרות גולפאים מתקבלים ווזכים נסיו הלימודים לכרטיס מקצועני", הוא מגלה.

אך זה עדיין לא סידור לכל הימים. הכרטי המקצועני אינו מחזיק זמן רב מעמד, אם הגולפ אינו מצליח. ובגולף המקצועני, הצלחה פירושה אח – כסף. "בסוף כל שנה בודקים את רידוד הכסף, ואם אתה לא בין 160 הראשונים – הכרטי המקצועני נלקח ממך. פול אזינגר, שהוביל נסון שעברה את הרשימה עם מיליון דולר, איבד לח פעמים בקריירה שלו את הכרטיס המקצועני", מס רחמים.

"כמוני יש עשרות אלפים בארה"ב. אני יודע אבל אחרי הצבא אני מתכונן לצאת לקולג' אמריק כגולפאי, לצבור נסיון, להשיג ספונסר שיתמוך ב ולנסות לחיות מקצוען", הוא מצהיר.

אלה שמכירים אותו, מאמינים ביכולתו לנצ לקו המטרה. "אין לי חברים. אני עסוק כולי בגולף כל היום במועדון, משקיע, מתאמן כמו מקצוען, מ אסייג.

זכיה בתואר במכביה הקרובה – פריצת דרך לעולם הגדול

בן־דוד: "יש לו כמובן כשרון גדול. הנאים הא מקבל. יוצא לחו"ל, משתתף בתחרויות ורוכש נסיון בינלאומי. המטרה כעת היא מדליה בשחק ב המכביה. בכל הישגיו לגולף, המכביה ה־13 מהווה אירוע בינלאומי מכובד ביותר בזירה הגולפית. בתחרויות ישלו חלק גולפאים מ־15 מדינות. שו מקומים שרחמים יזכה שם במדליה כלשהי. הם בהחלט מסוגל לכך. בשבילו – מדליה בשחק ב פריצת דרך לעולם, כמו שהיתה לקודי שיבון, שזכ במכביה, ולשיאו הגיע בין 5 המובילים ברידוד הכס העולמי. לא מכבר אגב, הוא התנצר. אבל זה לא שייך לעובדה שההתחלה היתה במכביה".

נפגשנו דווקא במרכז הסנים ברמת־השרון. במהלך טורניר רקלים, רחמים בא לנסוע את ידיד עמוס מנסרוקין. החיכרות והידידות התפתחה ו במהלך משחק גולף. כן, עמוס משחק גם גולף, כמו שלמה גליקשטיין, הקפטן של נבחרת הנוע הישראלית ואלוף ישראל לשעבר, כמו סיר מאלובניק, הכדורסלן האמריקני של גליל־עילון, כמו וילי סימס ממכבי ת"א ורבים אחרים. ביניהם, אמ גם נשיא המרינה.

עבור המקצועניים הללו, הגולף הוא עניין מ טעי. "בלאר" גרין, מתאגרף לשעבר, שהפה שלו פועל כעבד מהיר יותר מאגרופיו, ורשימת מעצריו שווה כמעט למספר הקרבות שניהל טייסון. מייק לחתפרץ מחמתה בענף הספורט הפרטי שלהם.

לרחמים אסייג, הוחיל מאור־עקיבא, הגולף ה כל החיים.

שאלה: היכן מסתובב הכסף הכי גדול בספורט המקצועני? תשובה: בגולף, בגולף במקצועני ■ רחמים אסייג, 20, בן אור־עקיבא, יודע את זה. הוא גם יודע לשחק גולף, הוא גם אלוף ישראל ■ עבור רבים הגולף הוא בריחה של כמה שעות מהחיים הלוחצים; עבור אסייג – הגולף הוא כל החיים ■ אחרי המכביה הקרובה, שם הוא הולך על מדליית הזהב – יש לו בראש תכניות מקצועניות

זה לא יעזור לו, למייק טייסון, את הקרב הזה הוא לא ינצח ■ האיש שעשה לאיגרוף העולמי מה שעשה לפניו רק מוחמד־קסיוס־עלי, ואולי יותר, לא מצליח להתמודד עם נישואין לכוכבת טלוויזיה, שהביאה לו בעיסקת חבילה גם את אימה ■ בכתבת תחקיר אצל ברברה וולטרס, אחרי עימותים צולבים בין בני המשפחה המסוכסים, גם על כסף, כמעט הצליח מייק, הילד שלא מתבגר, להרוס את כל מה שהיה סביבו ■ עכשיו הגברת גיבנס־טייסון רוצה להתגרש

הקרב שטייסון לא ינצח לעולם

גיא ורדימון, לוס־אנג'לס

מייק טייסון, הילד שבגר מהר מדי בעולם של מבוגרים, נותן לכל העולם להתייחס אליו כאל ילד. היום, כשהוא אמור להיות כבר מבוגר.

כולם קוראים לו מייק טייסון. אף פעם לא מר טייסון, אף פעם (חוץ מחברים קרובים המרשים לעצמם) לא מייק, או אפילו מייקל. אפילו כשהיה ילד, היו הילדים האחרים באים אל אמא שלו ושואלים: "מייק טייסון בבית?"

התמונל מולי לראות את טייסון מקרוב, בגודל מבני. הכל אצלו נראה פחות. הראש פחות, המצח פחות, הפנים, וכמו אצל המתאגרפים, גם האף. המאזר פחות וכמוהו כל הגוף. מין יציקה של בשר, שיש מרובע בלי זוויות וחיטובים. הוא הסתובב הלוך ושוב בלובי של מלון הילטון, בבוורלי־הילס. מעביר את הזמן, כפי שאמר פעם רני סגרדסון, ככדי לפנות מקום לעוד זמן. אחריו נדרו שני מלווים, נערים סימים עשורי טבעות וצמידי זהב. "הזי צ'אמפ", צעק אל טייסון אחד מנערי השירות. טייסון לא הניד עפעף והמשיך ללכת. אחר מהמלווים ניגש אל הנער, ובשקט הבהיר לו שטייסון לא אוהב למשוך אליו תשומת־לב ציבורית. ההבהרה עשתה את שלה. אחריו, השתרר שקט מפחיד, מאיים, בעיקבות הפגנת המשענת הזו. אף אחד לא ניגש, אף אחד לא ביקש תצלום.

ומשום־מה, כל מה שמקבל טייסון בימים אלה זו תשומת־לב ציבורית. רבה ושלילית מאוד.

מייק טייסון דופק שתי מכוניות חונות, ובתמורה מציע את הבנטלי שלו, מעל 100 אלף דולר, לשוטרים שבאים לחקור בפרשה.

מייק טייסון לא מעוניין שהמג'ר שלו, ביל קיטון, יגנוב 33 אתונים מרוחיה. השופטים מכירים לטייסון בחור מסכן אמיתי, ומורידים את אחוזיו של קיטון ל־20 בלבד.

מייק טייסון מסתובב בהארלם בארבע לפנות בוקר. בדיוק כאותו היום, באותה השעה, מדהמן לשם מיקל "בלאר" גרין, מתאגרף לשעבר, שהפה שלו פועל כעבד מהיר יותר מאגרופיו, ורשימת מעצריו שווה כמעט למספר הקרבות שניהל טייסון. מייק טייסון משאיר לגרין את זיתמו על המפנים, והאחרון משאיר לטייסון יד אחת שבורה.

לא חולפים להם ימים ספורים, ומייק טייסון נוהג את הב.מ.וו. של אישתו לתוך עץ. העיתונים מוצפים מיד בסיפורים על נטיות להכחדה עצמית ונסיון התאבדות.

עכשיו אנו מגיעים לחלק העסיסי של הסיפור. טייסון מוצא אישה, רוביין גיבנס, ויחד איתה את אמא שלה, רות רופר. השתיים, כך מלחשות הלשונות הרעות, ממררות לו את החיים, מנסות להשתלט על האימפריה הפיננסית שהקים כמו שני אגרופיו. גיבנס, כוכבת טלוויזיה, אומרת שהיא מרוויחה מספיק גם בלעדיו. אבל אפילו אם היא עושה מאות אלפי דולר בשנה, האם היא יכולה להשתוות לבחור שמרוויח 20 מיליון דולרים בשקה וחצי?

טייסון מתלוזה לאשתו הבכיבה ולאמה הרוואנה, הנוסעות לרוסיה, לצלם כמה סרטים בסדרת הטלוויזיה של גיבנס. אל העיתונים מגיעות תמונות המראות את השניים מחייכים באושר. כמובן שהמסכן שלנו לא יכול כלי הלשונות הרעות, שלא מפסיקות לבחוש בקדירה, ואלו מספרות על ריבים אימומים, על טייסון שרודף אחרי גיבנס ורופר, כשהוא מאיים על חייהן.

והנה הקצפת: ביום שישי אחר מחליטה מראיינת הטלוויזיה ברברה וולטרס, שהיא הולכת, אותה ולתמיד, לגלות את האמת. וולטרס מושיבה את טייסון, ושואלת שאלות כמו שדרש לה מחזר. אחר־כך היא משוחחת עם פסיכולוג, ואחר־כך עם רות רופר, ומגלה מן האלוון, שמתגלה למחצ כאריסיש ממאמא.

לקינוח, מכניסה וולטרס את גיבנס לחדר. מול פרצוף אחוב ודואג (ופחוט) של טייסון, מצהירה גיבנס שבעלה היקר מנער אותה, לפעמים שולח אגרוף בכיוון, ומאיים. בקיצור, מפחיד אותה עד מאוד. גיבנס לא מהססת לקרוא לילד בשמו – מייק טייסון, היא אומרת, חולה. הוא מוכה ריכאון, נע ונד בין מצבי רוח קיצוניים. כשהוא נמצא בסיירוף, אומרת גיבנס, שאלוהים ישמור.

ובאן אומרת וולטרס קאט. מייק טייסון, שלאורך כל הראיון ישב כמו ילד טוב ירושלים, מבקש לאמת את רבריי אישתו, ובהתקפת זעם מנסה להרוס, כמו שני אגרופיו האימתניים, סירה שעלתה ארבעה מיליון דולר. אחרי שבוע גיבנס מבקשת להתגרש.

באמת מסכן מייק טייסון. הדבר היחיד שעניין אותו לעשות, כשהיה ילד, כך הוא סיפר לוולטרס, היה לפורר. היום, הדבר, היחיד שמעניין אותו, הוא להתאגרף. כל־כך הרבה אנשים מבקשים פתאום לקחת חלק בהנפעה הזו, ששמה מייק טייסון בע"מ, עד שטייסון עצמו כבר לא יודע מי אוהב אותו, ומי אוהב כסף. ■

טייסון יובס. בסדרת מהלומות קטנות ואכזריות

בסרטי המתאגרפים הקלאסיים, תמיד אורבת לגיבור סכנת השחתה. תמיד יש איזה בנגסטר שרוצה שהוא ימכור את הקרב, תמיד יש שופט מושחת שעומד להכשיל אותו. בסרטים, הגיבור תמיד מנצח.

אני בספק אם מייק טייסון יצא. מתאגרפים מחסוג שלו נגמרים פתאום. אינסטינקט הקילר נכבה בהם. בחיים, לא כמו בסרט, הגיבור משכב לא בנוק־אאוט, אלא בסדרה של מהלומות קטנות ואכזריות.

האיגרוף היה תמיד הדרך של אנשים כמו טייסון לצאת מביב השופכין. אבל מתברר שאם יצאת מביוב אחר, יש טפילים מסוג אחר שמחכים לך. האמרגן דון קינג, הקבלן המיליארדר דונלד טרמפ, רות רופר. כל אלה הם עיתים, שבסלאמס של ברוקלין לא לוטרים להתמודד איתם. איגרוף מקצועני הוא עסק מלוכלך ומושחת, מלא רודפי בצע וטיפוסים מלוכלכים. עכשיו הם עומדים לנצח את האיש שאף אחד עוד לא ניצח בזירה.

עפר שלח

תחזית למחזור השמיני בטוטו

1. הפועל כפר־סבא – הפועל ירושלים: למארחים קבוצה טובה ומנהרש ביתי מצורן, והרבר טרם בא לידי ביטוי בתוצאות. האורחים נאבקו אשתקד על העליה לליגה הלאומית, והשנה ייאבקו על ההישארות בה. ניצחון לכפ"ס.
2. הפועל תל־אביב – מכבי נתניה: האלופה מארחת את סגניתה הנוכחית מצאת במקום הראשון בליגה, כשהיא עצמה נמצאת בצרות. בשלושת המפגשים אשתקד היה פעמיים תיקו וניצחון אחד לנתניה. משולש ראשון בטופס.
3. בני־יהודה – ביתי"ר תל־אביב: משחק קשה לניחוש. בני־יהודה משחקת לא רע אבל לא מנצחת. ביתי"ר ת"א משחקת לא טוב במיוחד, וכן מנצחת. בשנה שעברה ניצחה ביתי"ר בשכונה 1–0, והיא יכולה לחזור על כך גם השנה. גם במשחק זה – משולש.
4. צפריריים חולון – מכבי תל־אביב: משהו לא בסדר עם מכבי ת"א, אם למרות הניהול המסורר וסוללת השחקנים, היא משחקת כל־כך גרוע. חולון לא תפסיד השבוע במגרשה ו־0–0 כמו בשנה שעברה נראה סביר מאוד. 1, X.
5. מכבי חיפה – הפועל טבריה: מכבי חיפה תחזור אט־אט למקומה כאחת הגדולות בבדורגל שלנו, אוהדיה הנפלאים מתחילים להזור למגרש ויחד הם יצחזו את הפועל טבריה. 1 טולו.

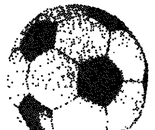

6. הפועל פתח־תקוה – הפועל באר־שבע: שתי הקבוצות היו השנה בראשות הטבלה, ורוצות לחזור אליה. פ"ת מתמהמה בשלישיות (פעם מקבלת ופעם נותנת...) ומשחקת טוב, בעיקר במגרשה. בשלושת המפגשים אשתקד כל קבוצה ניצחה פעם אחת, ומשחק שלישי הסתיים בתיקו. 1, X מספיק.
7. שמשון ת"א – ביתי"ר ירושלים: שמשון מחפשת את ניצחונה הראשון בליגה, ויקשה עליה לעשות זאת מול בית"ר המתאוששת, אבל שמשון תמיד היתה קבוצה עם אופי. לשתי הקבוצות זהו משחק ביתי ולשחקני הטוטו זו בעיה. 1–0 לשמשון אשתקד, ומשולש בטוטו השבוע.
8. הפועל תדרה – מכבי יבנה: למרות שטעינו במשחקה של יבנה בשבוע שעבר, הקבוצה נראית כטובה בארצית. בשלושת המפגשים אשתקד היא ניצחה בשניים, והשלישי הסתיים בתיקו. 2 "סולו" תמיד יפה בטופס, זה מה שנסמן.
9. בית"ר רמלה – מכבי פ"ת: בית"ר רמלה עלתה השנה לארצית, אבל אין לה בעיות התאקלמות. פ"ת נמצאת באופן זמני, לדעתנו, בצפת. משולש "נגד אסונות".
10. מכבי יפו – הפועל חיפה: בשבוע שעבר היה סימון 2 פעם אחת בטופס, ולפני שבועיים – פעמיים. גם השבוע צפוי מיעוט ניצחונות חוץ, ולא נראה לנו שרווקא הפועל חיפה תעקה זאת. 1, X.
11. מכבי טמרה – מכבי רשפי עמידר: המארחים הפסידו השבת לזה שונה, והאורחים ניצחו לראשונה. לעמידר יש קבוצה טובה ומסורת ארוכה של הפתעות, ולטמרה יש מוטיבציה וביתיות. משולש.
12. הפועל רמת־גן – הפועל בתי יפו: מאזן נקודות מושלם ומקום ראשון בליגה מפתיעים אפילו את ר"ג עצמה... בשנה שעברה ניצחה כל קבוצה במגרש של יריבתה. 1, X.
13. ביתי"ר נתניה – הפועל יזרעאל: עוד לא שיחקנו בטופס תיקו סולו, ומשחק זה נראה מאוד מתאים לכך. כל קבוצה ניצחה אשתקד במגרשה 2–0, מה שמחזק את התיקו הצפוי.
14. מכבי שערים – הפועל לוד: לוד הגיעה שנה לליגה הארצית, ות"ל צטרך להתאמץ על־מנת לא להמשיך לרדת... לשעריים קבוצה טובה, ומאמ"ר שלה הביתי שלהם הם יצחזו.

ליגת לאומית
(לאחר המחזור ה־5)

1.	מכבי נתניה	7–4	9
2.	הפועל באר־שבע	6–3	9
3.	הפועל פתח־תקוה	8–8	9
4.	ביתי"ר ירושלים	7–2	8
5.	בית"ר תל־אביב	4–3	8
6.	מכבי חיפה	7–3	7
7.	מכבי תל־אביב	4–2	5
8.	הפועל טבריה	3–5	5
9.	הפועל תל־אביב	5–4	4
10.	הפועל ירושלים	4–7	4
11.	שמשון תל־אביב	1–4	3
12.	הפועל כפר־סבא	3–7	3
13.	צפריריים חולון	4–5	2
14.	בני־יהודה ת"א	1–6	2

ליגת ארצית
(לאחר המחזור ה־5)

1.	הפועל רמת־גן	11–5	15
2.	מכבי יבנה	10–1	13
3.	מכבי פתח־תקוה	6–2	11
4.	מכבי שערים	8–6	10
5.	בית"ר רמלה	5–4	6
6.	הפועל בת"ים	2–5	6
7.	מכבי יפו	5–5	5
8.	הפועל חדרה	6–9	5
9.	הפועל לוד	3–4	4
10.	מכבי טמרה	2–3	4
11.	מכבי עמידר	6–9	4
12.	בית"ר נתניה	4–6	3
13.	הפועל יהוד	3–6	3
14.	הפועל חיפה	5–10	2

הצעות השבוע

שיטות גלאות

סולידי				הפתעות				הגיוני				לעשירים			
2	×	1		2	×	1		2	×	1		2	×	1	
		X	1	X			1			X	1			X	1
		Y	2			X	2			X	2				2
	X	X	3	X		X	3		X		3	X	X	X	3
X			4			X	4		X	X	4	X	X	X	4
	X	Y	5	X	Y		5		X	X	5			X	5
Y			6		X		6		X	X	6			X	6
X		Y	7		X	X	7	X		X	7	X	X		7
X			8	X			8	X			8	X	X	X	8
X		Y	9		Y	X	9		X		9			X	9
		X	10	Y		X	10		X	X	10	Y		X	10
X		X	11		X		11	X		X	11		X		11
		Y	12		X	X	12		X	X	12	X		X	12
X		X	13	X			13		X	X	13	X			13
X	X	X	14	X			14			X	14	X			14
שלשות			3/4	שלשות			1/6	שלשות			1/8	שלשות			1/6
כפולים				כפולים				כפולים				כפולים			
טורים			432	טורים			64	טורים			256	טורים			64

שיטה מצומצמת

9	8	7	6	5	4	3	2	1	
X	X	X	X	X	X	X	X	X	1
X	X	X	X	X	X	X	X	X	2
X	X	X	X	X	X	X	X	X	3
X	X	X	X	X	X	X	X	X	4
X	X	X	X	X	X	X	X	X	5
X	X	X	X	X	X	X	X	X	6
X	X	X	X	X	X	X	X	X	7
X	X	X	X	X	X	X	X	X	8
X	X	X	X	X	X	X	X	X	9
X	X	X	X	X	X	X	X	X	10
X	X	X	X	X	X	X	X	X	11
X	X	X	X	X	X	X	X	X	12
X	X	X	X	X	X	X	X	X	13
X	X	X	X	X	X	X	X	X	14
שלשות 5									
כפולים 5									
טורים מלא 3888									
טורים בשיטה המצומצמת 432									

התשלום במזומן

השבוע בטוטו משחקי הליגות הלאומית והארצית מינימום הפרס הראשון:

700 ש"ח אלף

מינימום כלל הפרסים 1,500,000 ש"ח

פוגל ליין בורדש

הוועד האולימפי האמריקני – הארגון של הארגונים

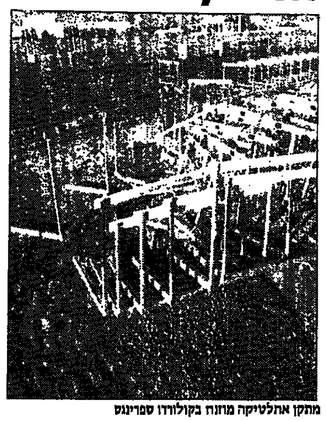

מתקן אתלטיקה מרוזה בקולורדו ספרינגס

מתקן החתלקה אולימפי, עזוב, מוזנח והרוס – באחד משחקי החורף בלייק־פלאסיד

אלה המקטרים בהנאה רבה כל־כך על מחדלי הביורוקרטיה הישראלית – יאהבו בוודאי את הסיפור על הוועד האולימפי האמריקני ■ גוף ביורוקרטי ענק ומסורבל, החולש על 38 ועדים של ענפים שונים, ואשר מצליח, באופן עקבי למדי, לעשות את מירב הטעויות, במקסימום השלומיאליות ■ אם תשמעו על אולימפיאדת חורף המתוכננת להיערך באלסקה הרחוקה – מיד תדעו היכן נולדה ההחלטה

עפר שלח

15 מיליון דולר. זה היה התקציב התפעולי של הוועדה האולימפית האמריקנית, לרבעון שהסתיים באולימפיאדת סיאול. אחוז וחצי מזה, 2.2 מיליון, הועבר לספורטאים אמריקניים, בתמיכה במאמציהם להגיע למשחקים. סכום זה נמוך מן הסכום שהוציאו 30 הוועדות המדווחות לראשי הוועד לצרכי נסיעות, ארוחות ולינה.

הוועד האולימפי האמריקני הוא חלומם של אוהבי הביורוקרטיה. "אמנו ארגון של ארגונים", אומרים ראשיו, ומתכוונים ל־38 הוועדים, המטפלים בכל אחד מענפי הספורט האולימפיים. אבל לא רק ועדים אלה מכונסים תחת המריה הקרועה וההמבולבלת הזאת. גם הוועדים האולימפיים של כל אחת מ־50 המדינות, ארגוני הספורט האקדמאיים, ארגונים של ספורט נכים ואפילו ארגונים דתיים שונים, נוגשים מן העוגה. לא פלא שסעיף ההוצאה הגדול מכולם של הוועד הוא הוצאות ניהול, שגדלו מתקציבו 21 מיליון דולר, בארבע השנים האחרונות.

לא רק ארגון חסר לוועד, אלא גם כיוון מוגדר. "המגישות שלנו מזכירות קדקס", אומר מייק ג'קי, ושיא ועדת ההתעמלות. "מישהו קם ומציע שניכנס לעסקי מכירת נקניקיות. שניים שלושה אנשים מגידים בראש, ולפני שמישהו יודע מה קורה, אתנו מוכרים נקניקיות".

לידתו של הקדקס ב־1896, שנת חידוש המשחקים האולימפיים. ואולם ב־80 השנים הראשונות לקיומו, עסק הוועד בעיקר בבחירת המשלחת למשחקים ובשיגורה אליהם. ב־1976, לאחר שספורטאי ארצות־הברית ספגו מכה מן הסוביייטים והמזרח־גרמנים במונטריאול, מינה הנשיא ג'רלד פורד ועדה רשמית לטיפול בעניין. הוועדה המליצה לחזק את הוועד האולימפי במעמד ובכסף. הקונגרס מיהר לאשר את עניין המעמד, אבל בעניין הכסף היה נלהב פחות. עד היום אין הוועד זוכה לשום תמיכה ממשלתית, ועליו לגייס כספים בעצמו.

הוועד המנהל של הוועד האולימפי, הגוף המחליט של הארגון מונה 90 אנשים. לגוף כה מסורבל קשה להחליט לאן ילכו חבריו לאבול צהריים, שלא לדבר על חלוקתם של 150 מיליון נותנים לכל ספורטאי עלית בין 7,000 ל־10,000 דולר לשנה", אומר רוברט הלמיק, נשיא הוועד. "הסכום צריך להיות לפחות 20 אלף דולר לשנה".

גם המחקנים האולימפיים של מדינת הספורט העשירה בעולם הם עלובים למדי. המרכז העיקרי שבבעלות הוועד נמצא בקולורדו ספרינגס, מקום גבוה במיוחד (2,000 מ') ורחוק ממרכזי האוכלוסיה. אין במרכז זה בריכת שחיה, מגרשי דשא או מתקנים לספורט חורף. יש בו רק אולם התעמלות אחד, שלעתים צריך לחכות חודשים כדי להשתמש בו. מרכז אימון שני נמצא במרקנו, מישיגן. הוא סובל מחוסר שימוש ומהזנחה, שכן רק ספורטאים מעטים מגיעים לכאן עד לשם כדי להשתמש בו. מרכז האימון לספורט החורף בלייק פלאסיד חוזמת מאז ערבה בו אולימפיאדת החורף ב־1984, וכיום נדרשים סכומים גבהים כדי להחזיר אותו לכשיורה. בהפגנה אופיינית של קוצר ראות, העמיד הוועד את מועמדותה של אנקוריג', אלסקה, לאירוח אולימפיאדת החורף ב־1994. אם תתקבל מועמדות זו ייבנה שם מרכז מפואר; הצורה היחידה היא שמרכז זה יהיה מרוחק כ־2,000 ק"מ מגבול ארה"ב.

הפתרונות הם פשוטים, עד כמה שמשהו יכול להיות פשוט במערכת כזו. למסד את המיון הממשלתי, מה שיאפשר לוועד להפחית את מאמציו המפוזרים לגיוס תמיכה מקורות פרטיים; לפזר את הענפים המיותרים בתוך הוועד האולימפי ולבטל את הכפילויות בין הגופים השונים העוסקים בארגון המשלחות האמריקניות ובתמיכה בספורטאים; להמון את מרכזי האימון למתקנים ספציפיים עבור ענפים מסוימים, שבהם יוכלו טובי האתלטים האמריקניים להתאמן יחד לקראת המשחקים; להעניק יותר כסף לספורטאים עצמם, מה שיחסוך מהם חלק מן הצורך להשתתף בכמה שיותר תחרויות כדי להרוויח כסף, ויאפשר להם להתכונן למשימה האולימפית ללא הפרעה.

עד שהדברים הללו ייעשו, ימשיכו הסוביייטים והמזרח־גרמנים לנצח באולימפיאדות, ונופים בחדבי הענלם ימשיכו לגרד את הראש, ולשאול בפליאה, איך מעצמת הספורט מס. 1 בעולם, לא מצליחה לייצר יותר אלופים. ■

יש סיפור נשמע. צילום: רחמים קסטרו

דברי חכמה

שלום שלום

[illegible] שלום וחמש שנים התפרצה באי־[illegible] אבנה אותה נגיף (וירוס) הס־[illegible] שם ונקראת המחלה הקשה [illegible] חלים. חוגיים תוקפים בעיקר [illegible] שונים בפאיו, ומכאן בא למחלה [illegible] מן מקרים רבים של מות חולי־[illegible]

[illegible] המחלה פשוט מדע מי שוב החלו [illegible] מומות.

[illegible] יש הבדל בין מגפת שעות הנץ־[illegible] המחלה היא [illegible] ביום.

[illegible] אולימפיאדת החורף ב־1994. אם תתקבל מועמדות זו ייבנה שם מרכז מפואר; הצורה היחידה היא שמרכז זה יהיה מרוחק כ־2,000 ק"מ מגבול ארה"ב.

[illegible] הם פשוטים. עד כמה שמשהו יכול להיות פשוט במערכת כזו. למסד את המיון הממשלתי, מה שיאפשר לוועד להפחית את מאמציו המפוזרים לגיוס תמיכה ממקורות פרטיים; לפזר את הענפים המיותרים בתוך הוועד האולימפי ולבטל את הכפילויות בין הגופים השונים העוסקים בארגון המשלחות האמריקניות ובתמיכה בספורטאים; להמון את מרכזי האימון למתקנים ספציפיים עבור ענפים מסוימים, שבהם יוכלו טובי האתלטים האמריקניים להתאמן יחד לקראת המשחקים; להעניק יותר כסף לספורטאים עצמם, מה שיחסוך מהם חלק מן הצורך להשתתף בכמה שיותר תחרויות כדי להרוויח כסף, ויאפשר להם להתכונן למשימה האולימפית ללא הפרעה.

[illegible] שהדברים הללו ייעשו, ימשיכו הסוביייטים והמזרח־גרמנים לנצח באולימפיאדות, ונופים בחדבי הענלם ימשיכו לגרד את הראש, ולשאול בפליאה, איך מעצמת הספורט מס. 1 בעולם, לא מצליחה לייצר יותר אלופים.

זה סימן כי בא הסתו

כְּשֶׁפִּחְחָשִׁיף מְקֻדָּם הַיּוֹם,
וְהָרוּחַ מְנַשֵּׁב,
זֶה סִימָן קָלִיקָף פָּרוּר,
כִּי הַסְּתָו שׁוּב מִתְקָרֵב.
כְּשֶׁשְּׁמָיִם אֲפֹרִים,
וְחֹשֶׁךְ נִפְּא בָּהֶם,
אֵין הַמֵּל כָּבָר מְבִינִים,
עוֹד מְעַט יָרֵד מָטָר.
כְּשֶׁשּׁוּעָרִים עֲלִים מְעַט,
וְהָרְחוּב כֻּלּוֹ זָהֹב,
הַלֵּילוֹת מִתְרַוְּחִים,
זֶה סִימָן, זֶה סִימָן,
כִּי חִפָּה נִכְנַס חֹשֶׁן.
עַם חֲרָרִים שֶׁל חֲמָמִים,
עַם הַכְּשָׁפָה בְּשָׁפָה,
עַם צְלִילֵי הַשִּׁיר־שִׁיר־שִׁיר
וְעִרוּחוֹן שֶׁל הַסְּתָו.

מאשה קָלוֹ

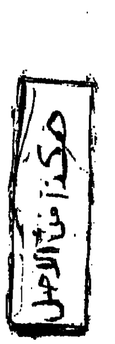

"ראיתם את בו, עוד לא עברה שנה מאז שחם עלו לארץ וחם כבר חוזרים" - "לא היה לחם אומץ לחשאר" - "אז מה אם קשה פה? מתגברים". מי שטוען טענות שכאלה כנגד ג'ו ומשפחתו חייב למי כן לחביץ את הקשיים העומדים במתחם.

"יוואמר ה' אל אברם לך לך מארצך וממו־לדתך ומבית אביך אל הארץ אשר אראך" זה לא כל כך פשוט. העזב את ארצו מתו־חק מהמראות, מהמנים, מהשפה בה הוא מדבר, חושב, חולם. הוא עוזב את מולד־תו - המקום בו נולד, בו עברו עליו שנות ילדותו.

"הזה כאן הייתי עובר בכל פעם שחזרתי מהגן. וזה הסלע שרואה לי כבר צוק עגק ואני כבבר גדול טיפסתי עליו".

הוא עוזב את בית אביו. את הרחוב בו היה הולך כשהיו טמונה עמוק ביד החמה של אבא. את החצר של סבא וסבתא, ואת ביתו של הדוד בבסר.

אחרו קשורים בחוטים לא נראים אל כל הדברים חללו שיחד מרכיבים את הארץ שלנו. ואם מישהו מחליט לעזוב את ארצו ולעבור אל ארץ אחרת הוא צריך לקרוע ולנתק את החוטים חללו. כשאני רואה עולה חדש אני מבבד אותו מאוד, כמה כוח נדרש ממנו לעזוב את הארץ בה גדל ולהניע אלינו, וכמה קשה לו עכשיו. אני בטוח שלמורות שהוא מאוד אוהב את ארץ ישראל, הוא מתגעגע לפעמים לאר־תה אריץ. וכשאני שומע שג'ו ומשפחתו תוהים לארצם, אני משתדל להזהר מלש־מוע אותם. מי יודע אם הייתי מצליח לה' תובר על אותם קשיים עליהם הם לא חב־ליחו להתנבב.

משה מאיר

גַּלְגַּלִּים בָּאֲוִיר

שִׂיחַת טֶלֶפוֹן קְצָרָה: "בְּדֵאי לִי לִרְאוֹת מִשֶּׁהוּ מְרַתֵּק בְּרְמַת־הַשָּׁרוֹן" כָּעֵבֶר שְׁתֵּי דְּקוֹת, חֲרָטוֹם הַמְּכוֹנִית הָיָה כְּבָר בְּכוּוֹן. מְצַיֵּד בְּמַצְלֵמָה, נָיָר וְעֵט לִכְתֹּב עַל מַשֶּׁהוּ מְעַנְיֵן.

כְּבָר מַדְרוּךְ וְהִיתִי אֶת הַמָּקוֹם, רָאִיתִי יֶלֶד אֶחָד מִתְעַטֵּף בְּאֲוִיר, מִתְחַלֵּק עַל רְמָפָה וְסִלּוּל הַחֲלָקָה וְשֵׁנִי מִתְעַטֵּף אַחֲרָיו. הַפְּכוּנִיּוֹת עָקְרָה וְגַם הַלֵּב שֶׁלִּי נָעַר לְשֹׁנְיָה. כְּשֶׁרָאִיתִי שְׁנֵי יְלָדִים מִתְחַלְּקִים עַל סְקֵטְבּוֹרְד בְּסוּרְ לוֹס דִּיקוֹ. טוֹבְרִים מְהִירוּת וְחוֹפֵּף שׁוֹלִים בְּעַד הַשֵּׁנִי.

בַּהַתְחָלָה הָיָה נִדְמֶה שֶׁזֶּה סִכָּנָה, אֲבָל אַחֲרֵי 10 דְּקוֹת רָאִיתִי שֶׁזֶּה כֵּיף עָשׂוּי, דְּחוּר גָּדוֹל שֶׁל יְלָדִים מְחֻשָּׁה לְחַחְלָקָה מַטְהִירָה.

הַיַּלְדָּה הַיְּחִידָה שֶׁל שְׁלוֹשָׁה נְעָרִים: אִפִּי שִׁילֹה, כְּבָן 18, נָן לְבָנָה, בָּן ה־16, וְגַם אַרְקִט, בָּן ה־15, כֻּלָּם מֵרְמַת הַשָּׁרוֹן. הֵם הַתְּחִילוּ, שֶׁבְּמָקוֹם לְהַשְׁתַּמֵּשׁ בְּחַחְלָקָה עַל הַסְקֵטְבּוֹרְד בְּבְנְיָנִים, קָדְאוּ לְבָנוֹת מַעְקֵן הַחֲלָקָה וְכָךְ לִמְשֹׁךְ אֶת הַיְלָדִים. אָמְרוּ וְעָשׂוּ. הַחוֹרִים שֶׁל אֶחָד מֵהֶם זָזוּ אֶת הַמַּדְרֵגוֹת הַיְּלָדִים מִשְּׁחוּ אֶת הַדֶּשֶׁא. יִשְׁרוּ אֶת הַמַּדְרֵגוֹת וְהִכְשִׁירוּ אֶת הַמָּקוֹם.

כְּדֵי לְהַתְקִין עָלָיו אֶת הָרַמְפָּה, הִשִּׁיגוּ כַּפָּה פְּלָטוֹת וְחִבּוֹת שֶׁל דִּיקוֹ, מִטְפַּר אוֹתָן הֵיטִיב לְשַׁפְּגֵּן שֶׁל as מַעֲלוֹת וְיָצְרוּ הַזְדַּמְּנוּת נְהֲדָרָת לְהַסְרֵאת לְבָבָה. וְעַכְשָׁו

רם אורסן, רחוף סרטפה באוויר

אורי שילה, מסתכן אבל כף

פְּלָטָה סַבִּיבוֹת. עַד שִׁפּוֹתֵיהוּ שֶׁל הָרַמְפָּה, יֵשׁ זְמַן קָצָר לְמַדְשָׁבָה עַל הַתַּרְגִּיל הַבָּא. יְשׁוּבוּ תַּרְגִּילִים פְּשׁוּטִים לְמַתְחִילִים. אַךְ בְּשׁוּלֵי תְּרַמְפָּה וּכְמוּבָא בְּזֶה לְהַחֲלִיק שְׁנִיָּה.

אַחֲרֵי הַדְּרָשִׁים נַעֲשִׂים מַסְחִים מַתְּחִילִּי הַהַאֲתָגֵר מִשְׁתַּלֵּם, מִי אֵין מַתְחִיל הַיָּה? בְּשִׁנְבָרְגִים עָמֹק לְתוֹךְ הַשֵּׁנִי, מַלֵּם מְנִנֵי רַגְלַיִם וְעוֹד אֲכִיזְיָיִים. אַךְ נִשְׁמָט מַחֲלִיקִים גַּם בְּלִי.

זֶה מַה שֶׁיֵּשׁ וְזֶהוּ.

סִדֵּר הַחֲלָקָה פְּשׁוּטָה: שְׁנֵים מַחֲלִיקִים – הָרַמְפָּה. אֶחָד בְּיָמִין וְאֶחָד בְּשְׂמֹאל. שְׁנֵיהֶם מִתְחַלְּלִים עַל חֹבֶא בְּרוּט. וְכָךְ הַחוֹדְדָנוּת לְכָל הַיְלָדִים לְהַטִּיחַ אֶת יְכֹלְתָּם. הַיְלָדִים הַמְסַחִים אוֹמְרִים כִּי שֶׁיֵּרְצֶה הֵם יַלְבְּדוּ אוֹתוֹ לְהַחֲלִיק.

עִקַּר מִשְׂאַת נַפְשָׁם שֶׁל הַמַּחֲלִיקִים הַחֲדָשִׁים לְכַבֵּשׁ אֶת הַתַּרְגִּיל הַמְסֻכָּן לִיצִיאָיוּת הַמַּרְמְפָה, לְשֶׁמֹּת שְׁנֵי סְמִנִּים בָּאֲוִיר וְלִנְחֹת. נִכּוֹן, קָשֶׁה מְאֹד, אֲבָל הַרְבֵּה הַחֲלָקוֹת יָבֹא הַעִיפוֹן הֵם יָשִׁים לְאוֹת.

לְמַנֵּי קָשְׁנָה וְחַנֵּי הַתְּחִילוּ לְמֹת אֶת הָרַמְפָּה וְלַיְלִים יֵשׁ מָנָה לְהִמָּנוֹת מִזֶּה כֵּן הַעֲנָיָן וְלִהְנַבְּיחַ אֶת הַמִּשְׁמֶשֶׁת לְמִן מָקוֹם וְאוֹ הַמַּרְוָחָה יִהְיֶה עוֹצֵר וְשִׁיעוּת שֶׁל מִי. מִכָּל מָקוֹם, תָּבוֹא הַבְּרָכָה לְכָל הַיְלָדִים הַיּוֹבְמִים רָם. אוֹרִי וְדָן, הֵם מְקַחֲלִים מִקְרֹ לְהוֹדִיעַ הַרְבֵּה יְלָדִים מִטְבָּרְבִּים הַמְמַן וְאוּם הַסְפּוֹרְט הִיָּה לְאִילִמְעוֹת, אֵם לֹא לְבַבּר יֵשׁ חֲלוּצִים.

שמואל אולינוב

יוצרים

הַבְּרִיוֹן הַמְקַשְׁקֵשׁ

עוֹד מֵעַט יַתְחִילוּ לָעֹבֶר רְחוֹבוֹת הַשְּׁדֵרוֹת, וְיַחַד עִמּוֹ יַתְחִילוּ לְעוֹטֵף הַוַּיְרוֹת, עַל שֶׁלְּמָן הִבְּרִיבֶם שֶׁלּוֹ. בְּזוֹאוּ וְרָשׁ אוֹתָם בַּזְּמָן. נָכָיוֹ לָנוּ מִישֶׁהוּ חָזָק, שֶׁיִּשְׁמֹר אֶת כָּל "הַפְּלוֹטְפִים" לְטִיעִים בַּמָּקוֹם.

הוּא יִהְיֶה חָזָק, הָיָבוֹר הָזָה, וּמְקַשְׁקֵשׁ...

וְהוּא יָשַׁבֹּר אֶיזֶן בְּמָנִי כָּל רוּחַ.

אֲנַחְנוּ נָכִין לָנוּ "בְּרִיוֹן" כָּבֹד מִכְּדוּר מְמֻלָּא בְּתַמְצִי־שָׁקֹבֶת שוֹנִים.

מְלָאכַת הַיְצִירָה תִּתְחִיל בְּאַסּוּף כָּל הַחֲפָצִים הַקְּטַנִּים וְהַשְּׁקֻקִּיִּים שֶׁאֵין לָהֶם שִׁמּוּשׁ, כְּגוּ מַרְקִדִּים מְקֻלְקָלִים, מַחְרָקִים יְשָׁנִים, סְרָטִים וְעִירוּת שֶׁיָּבְאוּ מִן הַמַּעֲזוֹר, וְגַם חֲפָצִים מְסוּי זֶה מִתְּנָאֵי שֶׁאֵינָם חֲדִישִׁים.

שָׁמָה, וְשִׁיג לְבוּ בְּזוּר־אִמִּי יָשָׁן וְחָלוּל, שֶׁנִּבְבָר אֶצוּ "קוֹפֶץ" מִבּוּ שֶׁקָּרוּץ. נִמְרוּ בּוּ (בְּחַזְרוּת) בָּבְנוּ קָטָן וּקְטֻלָּא אוֹתוּ בְּכָל הַיְשָׁבָּע הַמַּתְּבָדִי יָאָקְטָנוּ.

בְּשֶׁלְּבָב הַבָּא נִקְבּוֹ אֶת הַמָּתָח בְּעִנְבָּת קָרוּ דְּבָרִים אוֹ פְּשׁוּט – "פְּלַקְטֶר" רָגִיל, וְקָלִיו מַזִּיוּ וְדַבְּיִק צִיצַת־שְׁעוֹת עֲשׂוּיוֹת מְחוּבְּרִי אֶמֶר אֲבָנוּנִי. נַמְשִׁיךְ וְנַדְבִּיק "פְּרַנְטוּ" אוֹתוּ נְאוּר כְּ"מַעֲבָעוֹת־שְׁיָנִים", "מַחְרִיק־אֵיר", "סְנַת־שָׁח" וְעוֹד. עַכְשָׁו הַהַמְשָׁוּן הַטּוּבָה כְּלָנוּ.

משחקים

פוליארם: יצרן אורדנו – נירים צבעוניים לגיל הרך (מחיר לאריזה של 6 נירים 6 ש"ח)

לב אדום ונשיקה צהובה

אתמול נכנסתי לחדר של אחותי. סתם לראות מה חדש בארגז הצעצועים שלה. לא מצאתי שם תמונות גדולות שיכלו לעניין אותי.

בצד, מבוסה בטלפון־מדבר, ראיתי משהו שדומה למסמרים צבעוניים גדולים. אמרתי לעצמי בשקט: הנה, אמא קמחה אחת לה משהו חדש ואותי שכחה. בלי שאף אחד יראה פתחתי את החבילה ובמקום מסמרים מצאתי שם חבילת נירים צבעוניים שכיף לחחזיק אותם ביד כי הם חלקים כאלה ונעימים ומותאמים לכף היד, והכי חשוב הם מציירים חלק וחזק, בלי ללכלך. ממש כיף.

איך אני יודעת צירדתי לאחותי על נייר גדול לב אדום ונשיקה צהובה ורצתי מהר לאמא לבקש גם בשבילי חבילת צבעים.

רוני לדנר

אֲמָא, לְמָנוּ יְחַיֵּב עַד סְתָרָה רֹאשׁ־בָּרָל בְּדוּרִי וְקַשְׁקֵשׁ, שֶׁיְּזַדְּרוּ לְהַתְעַשֵּׁב עַל הַשֻּׁלְחָן וְלִשְׁמֹר עַל כָּל הַצִּירוּת שֶׁלָּנוּ.

בן פורת

כך להתכתב

דליה מוסקוביץ בת 11. רחוב סנדיה פז 22. שוער־שלג חיפה. בינים/ות 11־13. חחביבים: ריקוד, כדורגל, רדיו, מלוויזיה.

חגית אוליך בת 11. דרום אפריקה ארוטיה. מטוניה לחחכתב עם בחיבה בגיל 11־13 גר כל מגוון. חחביבים: ירדה אדיר, כף, מסיבה ריקוד בחובת: 1105 11 A, CORRIENTES 4643 BUENOS AIRES, ARGENTINA.

ציפי איזנברג רחוב לוין אפשטיין מ.ת 12, חחביבים: אדם, ירדה, בדרגה. **תמר צורף** 1/2 10 ת.ד. 2182, רחוב. מיקוד: 76121 רצה לחחכתב עם נחמה בוילאי 10 וסגולה גל הכל.

ציפי חוטבשוילי אזור ד' רחוב קן הדס 3073/22 אשדוד.

ליאת ברנר בת 13, קרן היסוד 28 רמת־גן. מטוניות לחחכתב עם בני 12־13.

רנינת שגל. רחוב דבוסקין 28 ראשל"צ. לחחכתב עם בני 12־13.

אירית שוני רדך לוד 156 ת.ד. 67291. מטוניות לחחכתב עם בחיבה מ.ת חחביבים: ירחה ארד, אסטרולוגיה, עיר הקפה, דרמה, פיסטיקה ועוד.

דיאנה מער – בר אילן 20 בת־ים מיקוד: 59572. זמרים, שוחה, בילוים.

כל מי שמעוניין לשלוח אות כחובת אליונו, מחבקש לכחוב על גבי מלא בלבד. ולשלוח לכחובת: "מעריב לילדים" קולינבך 2 חל־אביב. שמה כף לחחכתב.

מִתְּנַת יוֹם הֻלֶּדֶת

לִילִי הַפֹּרֶת הָגְנָה אֶת יוֹם הֻלֶּדֶתָהּ, זֵר גָּדוֹל עַל פְּנֵי עֵדָה שֶׁקָּטָה לְרֹאשָׁהּ וְחִכְּתָה לְאוֹרְחִים שֶׁיָּבוֹאוּ לְבַקְּרָהּ.

אוֹרְחִים רַבִּים הִזְמִינָה לִילִי הַפֹּרֶת: אֶת הַשֵּׁן מִסְיָן וּמִשִּׁי הַכֶּלֶב, אֶת הַשַּׁכְנָה מִשְׁמֹל לוּלוּ וְחַתּוּלָה, אֶת הַחֵבֶר רַכִּי טוּב עַל קַרְבּוֹל הַתַּרְנְגוֹל, וְאֶת הַיֶּלֶד הַחֲבִיב יוֹ.

אוֹרְחִים הַיּוֹשִׁיב וּבְיָדָם מִתְּנוֹת לְיוֹם הֻלֶּדֶת.

מַתָּנָה שֶׁנָּתְנָה לִילִי הַפֹּרֶת רִכְּדָה אֶת אֲחוֹתָהּ.

"יוֹם טוֹב", מָגֵל טוֹב", אָמְרוּ הָאוֹרְחִים.

"מוֹדִים תּוֹדָה, בְּרוּכִים תִּהְיוּ", עָנְתָה לִילִי מִמֵּלֹ פָּנִים.

"מַה מְבִיאִים לִי בְּמַתָּנוֹתַי", שָׁאֲלָה הַפֹּרֶת שֶׁמֵּהֶם אֶחָד מִן הַמַּתָּנוֹת.

"מַה הוּא אָרִיכָה לְהַבְנִיס אוֹתָנוּ וּלְהַזְמִין אֶת הַמִּסְפָּר", לָחְשָׁה לוּלוּ הַחֲתוּלָה לְעֵבֶר הַתַּרְנְגוֹל.

"אֵלּוּ, נֵלֵךְ, אֵין עוֹדְקֶת מִהְחַלֵּט. קַדְ לֹא מִשְׁנֵי מִסְפָּרוֹתַיִם", הָשִׁבוּם עָנָה פַּרְבּוֹל הַתַּרְנְגוֹל.

"לָמָה, לָקָט?", לָחַשׁ נִשְׁיוּ הַכֶּלֶב. "הִיא מִתְּחִילָה, קָשֶׁר בְּקֶרֶן אוֹתָם וְתָבִיא לְלִילִי הַפֹּרֶת. אַף הִיא, בְּלִי לֹא שֶׁמְּחָה בְּמַתָּנָתוֹ. אַחֲרֵיהּ הַגִּיעַ פַּרְבּוֹל הַתַּרְנְגוֹל, וּבְגַבּוֹ קוּפְסָה קְשׁוּרָה בְּקֶרֶן זָרָק. פָּתְחָה לִילִי אֶת הַקּוּפְסָה, הַגִּילָה פַּרְגִּיתָה וּבְקוֹל נְפוּחַ אָמְרָה: "תּוֹדָה רַבָּה", אַךְ פַּרְבּוֹל רָאָה מִי הִיא סְתָם אוֹקֶנֶת וּבְכָלָל אֵינָהּ שֶׁמְּחָה בְּמַתָּנָתוֹ.

בְּקוּפְסָה הָיָה שׁוּרוֹת שׁוּרוֹת של זַרְעוֹנִים. אוּלַם הוּא רָצָה מְאֹד לְשַׁמֵּחַ אֶת לִבָּה. חִוְשֵׁב מַה הַדָּבָר שֶׁהִיָּה מִכִּי מִשְׁמַחַת יוֹם הֻלֶּדֶת אָתָם.

"עַכְשָׁוּ חֲבִילָה של עַכְשָׁוּת הָיוּ מִשְׁמֹרוֹת אוֹתִי בְּיוֹם הֻלֶּדְתִּי". נִשְׁוּ, הַכֶּלֶב, אָהַב מְאֹד לְכַרְסֵם עַכְשָׁוּת.

אֵצוּ נִשְׁוּ עַכְשָׁוּת רְבוֹת. אָרוּ אוֹתָן בַּחֲבִילָה, קָשֵׁר בְּקֶרֶן אֹרֶם וְהֵבִיא לְלִילִי הַפֹּרֶת. אַף הִיא, בְּלִי לֹא שֶׁמְּחָה בְּמַתָּנָתוֹ. אַחֲרֵיהּ הַגִּיעַ פַּרְבּוֹל הַתַּרְנְגוֹל, וּבְגַבּוֹ קוּפְסָה קְשׁוּרָה בְּקֶרֶן זָרָק. פָּתְחָה לִילִי אֶת הַקּוּפְסָה, הַגִּילָה פַּרְגִּיתָה וּבְקוֹל נְפוּחַ אָמְרָה: "תּוֹדָה רַבָּה", אַךְ פַּרְבּוֹל רָאָה מִי הִיא סְתָם אוֹקֶנֶת וּבְכָלָל אֵינָהּ שֶׁמְּחָה בְּמַתָּנָתוֹ.

רַמִּי קָנָה לָהּ בּוּמְבּוֹרֶנֶרָה גְּדוֹלָה וְחוֹסִיף חַסִּיכוֹת שׁוֹקוֹלָד. וְכִי מִי לֹא הָיָה שֶׁמֵּחַ בְּמַתָּנָתָהּ קָנוּ, חָשַׁב רַמִּי. נְעָצַב וְעָמַד בַּדֶּרֶךְ. אַחֲרֵי לִילִי אֵינָהּ שֶׁמְּחָה בְּקַפְּיוֹצוֹת קְלוֹת תַּתְקִרְבָּה לוּלוּ הַחֲתוּלָה וְנִכְרְכָה חֲבִילָה גְּדוֹלָה אֲרוּזָה בְּקֶרֶן צָהֹב. פָּתְחָה לִילִי אֶת מַתָּנָתָהּ של לוּלוּ הַחֲתוּלָה וְאוֹרוּ עֵינָיהָ. בְּהִתְלַהֲבוּת אָמְרָה "תּוֹדָה רַבָּה", בְּאֶמֶת תּוֹדָה רַבָּה", אֵיךְ יָדַעְתָּ שֶׁשֶּׁמֵּחָה בְּזוּ כָּל־כָּךְ הִשְׁקַעְתָּ אוֹתִי?".

"יָמִים רַבִּים הִתְגַּנְּבְתִּי כָּךְ", עָנְתָה לוּלוּ. "אֵיאוֹתִי כִּי אֶת הוֹלֶכֶת עַד לְקָצֶה הַכִּוּעָה לְחַפֵּשׂ עֵשֶׂב יָרֹק וְרַעֲנָן. חִבַּמְתִּי כִּי תַּדְבָּר הָאַחוּב עָלַיִךְ מִכֹּל, הוּא עֵשֶׂב יָרֹק וְטָרִי. וְאוּ אִסְפְּתִי הַרְבֵּה עֵשֶׂב טָרִי, אֲרֻחָתִי בַּחֲבִילָה וְהָנֵה הִיא לְמָרָה". טִיְמָה לוּלוּ הַחֲתוּלָה וְהַחִיפִילָה אֶת הַקָּנָה.

טִעֲמָה לִילִי הַפֹּרֶת כֹּל הָעֵשֶׂב הַיָּרֹק, הַעִיטָה שֶׁפְּתָיהָ בְּחִנּוּאוּ: "אֲבָל מַה עִנְיָנוּ הוּא הַעֵשֶׂב". אַחַר קְרָאָה לְאוֹרְחִים: "בּוֹאוּ, בּוֹאוּ, בּוֹאוּ בְּלָכֶם וְתִתְנַהֲגוּ מִן הַעֵשֶׂב הַיָּרֹק וְהַרְעֵנוּ".

חנה בר

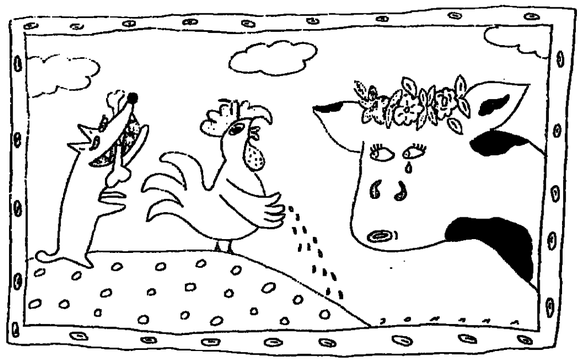

איור תמר מסר

שירי שטות

אֵלּוּ כָּל הַחַיִּים הָיוּ יָם אֶחָד
אֵיזֶה יָם גָּדוֹל זֶה הָיָה!
אֵלּוּ כָּל הַעֵצִים הָיוּ עֵץ אֶחָד
אֵיזֶה עֵץ גָּדוֹל זֶה הָיָה!
אֵלּוּ כָּל הַנְּרָנִים הָיוּ גַּרְגַּן אֶחָד
אֵיזֶה גַּרְגַּן גָּדוֹל זֶה הָיָה!
אֵלּוּ כָּל הָאֲנָשִׁים הָיוּ לְאִישׁ אֶחָד
אֵיזֶה אִישׁ גָּדוֹל זֶה הָיָה!
וְאִלּוּ לְקַח הָאִישׁ הַגָּדוֹל
אֶת הַגַּרְגַּן הַגָּדוֹל
וְקָרַע אֶת הָעֵץ הַגָּדוֹל
אֶל תּוֹךְ הַיָּם הַגָּדוֹל
אֵיזֶה בּוּם גָּדוֹל זֶה הָיָה!

מתוך הספר "אמא אוהבת בהמות"

איור: רוה אדלן

וֶרֶד וְהַדִּבְּרַת

הַתַּרְשִׁישׁ מַה יֵשׁ לְזָרְדִּי
לֹא שִׁמְּעָה, לֹא הֵזָּרָה.
יֵשׁ לָהּ מַחֲלַת־דַּבְּרוּת.

מִן הַמַּסֵּר עַד הַעֶרֶב
מְדַבֶּרֶת הִיא בְּלִי־הַפְּסֵק,
שְׁאֵלוֹת אֵין־קֵץ שׁוֹאֶלֶת.
לְמָה כָּךְ וְלֹא אַחֶרֶת
מְדַבֶּרֶת, מְדַבֶּרֶת
וְאֵת פִּיהָ לֹא תִּסְגֹּרֶת.
וְכָלָם אוֹמְרִים: "הַסְּתֵּיקִיהָ
נוּחִי קְצָת וְאַל תְּצִיצִי".
"אֵין קֵשֶׁר", כָּךְ הִיא אוֹמֶרֶת,
"לְהַסְתִּיק אֶת הַדִּבְּרַת".

אַחֲרֵיהָ הִגִּיעַ רַמִּי הַיֶּלֶד. "בַּמַּתְּנוּתַי יָדַאי תִּשְׂמַח לִילִי", אָמַר רַמִּי לְלוּלוּ הַחֲתוּלָה. "כָּל יֶלֶד הָיָה שָׂמֵחַ בְּמַתָּנָתוֹ כָּזוֹ".

פָּתְחָה לִילִי, הֵזָּרָה, אֶת הַמַּתָּנָה הַקְּשׁוּרָה בְּקֶרֶן קָבָל, וְנָעֲנְעָה אֹזְנֶיהָ כְּאַנְקָנָה. "לֹא, לֹא", וְעִוְעֵי דְּמֻעוֹת גְּדוֹלוֹת הָיוּ בְּעֵינֶיהָ.

רַמִּי קָנָה לָהּ בּוּמְבּוֹרֶנֶרָה גְּדוֹלָה וְחוֹסִיף חַסִּיכוֹת שׁוֹקוֹלָד. וְכִי מִי לֹא הָיָה שָׂמֵחַ בְּמַתָּנָה קָנוּ, חָשַׁב רַמִּי. נְעָצַב וְעָמַד בַּדֶּרֶךְ. אַחֲרֵי לִילִי אֵינָהּ שֶׁמְּחָה בְּקַפְּיוֹצוֹת קְלוֹת תַּתְקִרְבָּה לוּלוּ הַחֲתוּלָה וְנִכְרְכָה חֲבִילָה גְּדוֹלָה אֲרוּזָה בְּקֶרֶן צָהֹב. פָּתְחָה לִילִי אֶת מַתָּנָתָהּ של לוּלוּ הַחֲתוּלָה וְאוֹרוּ עֵינָיהָ. בְּהִתְלַהֲבוּת אָמְרָה "תּוֹדָה רַבָּה", אֵיךְ יָדַעְתָּ שֶׁשֶּׁמֵּחָה בְּזוּ כָּל־כָּךְ הִשְׁקַעְתָּ אוֹתִי?".

"יָמִים רַבִּים הִתְגַּנְּבְתִּי כָּךְ", עָנְתָה לוּלוּ. "אֵיאוֹתִי כִּי אֶת הוֹלֶכֶת עַד לְקָצֶה הַכִּוּעָה לְחַפֵּשׂ עֵשֶׂב יָרֹק וְרַעֲנָן. חִבַּמְתִּי כִּי תַּדְבָּר הָאַחוּב עָלַיִךְ מִכֹּל, הוּא עֵשֶׂב יָרֹק וְטָרִי. וְאוּ אִסְפְּתִי הַרְבֵּה עֵשֶׂב טָרִי, אֲרֻחָתִי בַּחֲבִילָה וְהָנֵה הִיא לְמָרָה". טִיְמָה לוּלוּ הַחֲתוּלָה וְהַחִיפִילָה אֶת הַקָּנָה.

טִעֲמָה לִילִי הַפֹּרֶת כֹּל הָעֵשֶׂב הַיָּרֹק, הַעִיטָה שֶׁפְּתָיהָ בְּחִנּוּאוּ: "אֲבָל מַה עִנְיָנוּ הוּא הַעֵשֶׂב". אַחַר קְרָאָה לְאוֹרְחִים: "בּוֹאוּ, בּוֹאוּ, בּוֹאוּ בְּלָכֶם וְתִתְנַהֲגוּ מִן הַעֵשֶׂב הַיָּרֹק וְהַרְעֵנוּ".

מרים חרותי

קוראים כותבים

אֲנִי מַאֲמִין

יֵשׁ מַאֲמִינִים כִּי מוֹצָא קַדְמֹן מִפְּזִנְגוּן – קָטוֹף
יֵשׁ מַאֲמִינִים כִּי אָדָם מוֹצָאוֹ מִכִּיוֹף,
יֵשׁ מַאֲמִינִים כִּי קֹדֶשׁ הוּא אֲבִי הָאָדָם –
דַּיּ הַנְּבוּאָה, שֶׁהִסְפִּיחָה וְהָיָה חָכָם
יֵשׁ הַמַּאֲמִינִים כִּי אָדָם אֶצְעָא הוּא
לְאָדָם הָרִאשׁוֹן,
שׁוֹכֵן מְעֻרוֹת, מֵרָא שֶׁעִיר, אָדָם אַדְמוֹנִי,
אַף הָמִיד הָיָה אָדָם, חָכָם, זָקוּף וְעֶלְיוֹן
יֵשׁ מַאֲמִינִים כִּי מִה שֶׁיֵּשׁ כְּבָר הָיָה, וְאֵין
כָּל חָדָשׁ
אוּלַי הָיוּם קְצָת שׁוֹנָה, אֲבָל לֹא חָדָשׁ
מִמֶּשׁ
יֵשׁ מַאֲמִינִים בְּאֱלִילִים, שֵׁדִים וְרוּחוֹת
יֵשׁ מַאֲמִינִים בְּאֵל אֶחָד וּבְכַרְבָּה דְּחוֹת
אֲנִי מַאֲמִין שֶׁהַבּוֹרֵא יִתְבָּרַךְ שְׁמוֹ
הוּא בּוֹרֵא לְכָל הַבְּרוּאִים וְאַב לְיִשְׂרָאֵל
עַמּוֹ
ברק לוי בן 8½
כיתה ג' בית ספר "חדר"
רמת השרון